



Réserve Naturelle Régionale

LAC D'AIGUEBELETTE



La Région
Auvergne-Rhône-Alpes



PLAN DE GESTION 2024-2028

ANNEXES



COMMUNAUTÉ DE COMMUNES DU
LAC D'AIGUEBELETTE



Conservatoire
d'espaces naturels
Savoie

Photo : Manuel BOURON

ANNEXE A Liste des espèces

Annexe A.1. Liste des espèces végétales présentes dans la réserve

A.1.1. Trachéophytes

Nom commun	Nom scientifique	Auteurs
Sapin pectiné	<i>Abies alba</i> Mill., 1768	CEN Savoie
Erable champêtre	<i>Acer campestre</i> L., 1753	CEN Savoie
Érable champêtre	<i>Acer campestre</i> L., 1753	RUPEA 2017
Érable d'Italie	<i>Acer opalus</i> Mill. subsp. <i>opalus</i>	RUPEA 2017
Erable plane	<i>Acer platanoides</i> L., 1753	CBNA
Erable sycomore	<i>Acer pseudoplatanus</i> L., 1753	CEN Savoie
Achillée millefeuille	<i>Achillea millefolium</i> L., 1753	CEN Savoie
Achillée sternutatoire	<i>Achillea ptarmica</i> L., 1753	CEN Savoie
Calamagrostide argentée	<i>Achnatherum calamagrostis</i> (L.) P.Beauv., 1812	RUPEA 2017
Aconit anthora	<i>Aconitum anthora</i> L., 1753	RUPEA 2017
Capillaire de Montpellier	<i>Adiantum capillus-veneris</i> L., 1753	RUPEA 2017
Herbe aux goutteux	<i>Aegopodium podagraria</i> L., 1753	CEN Savoie
Agrostide capillaire	<i>Agrostis capillaris</i> L., 1753	CEN Savoie
Agrostide stolonifère	<i>Agrostis stolonifera</i> L., 1753	CEN Savoie
Bugle rampante	<i>Ajuga reptans</i> L., 1753	CEN Savoie
Fluteau à feuilles de graminée	<i>Alisma gramineum</i> Lej., 1811	CBNA
Grand plantain d'eau	<i>Alisma plantago-aquatica</i> L., 1753	CEN Savoie
Alliaire	<i>Alliaria petiolata</i> (M.Bieb.) Cavara & Grande, 1913	CEN Savoie
Ail à tête ronde	<i>Allium sphaerocephalon</i> L., 1753	RUPEA 2017
Ail des ours	<i>Allium ursinum</i> L., 1753	CEN Savoie
Aulne glutineux	<i>Alnus glutinosa</i> (L.) Gaertn., 1790	CEN Savoie
Aulne blanchâtre	<i>Alnus incana</i> (L.) Moench, 1794	CEN Savoie
Amélanchier	<i>Amelanchier ovalis</i> Medik., 1793	RUPEA 2017
Orchis à fleurs lâches	<i>Anacamptis laxiflora</i> (Lam.) R.M.Bateman, Pridgeon & M.W.Chase, 1997	CEN Savoie
Orchis bouffon	<i>Anacamptis morio</i> (L.) R.M.Bateman, Pridgeon & M.W.Chase, 1997	CEN Savoie
Orchis des marais	<i>Anacamptis palustris</i> (Jacq.) R.M.Bateman, Pridgeon & M.W.Chase, 1997	CBNA
Orchis pyramidal	<i>Anacamptis pyramidalis</i> (L.) Rich., 1817	CEN Savoie
Anémone des bois	<i>Anemone nemorosa</i> L., 1753	CEN Savoie
Anémone fausse-renoncule	<i>Anemone ranunculoides</i> L., 1753	CEN Savoie
Angélique sauvage	<i>Angelica sylvestris</i> L., 1753	CEN Savoie
Phalangère à fleurs de lys	<i>Anthericum liliago</i> L., 1753	RUPEA 2017
Flouve odorante	<i>Anthoxanthum odoratum</i> L., 1753	CEN Savoie
Anthyllide vulnéraire	<i>Anthyllis vulneraria</i> L., 1753	RUPEA 2017
Ancolie vulgaire	<i>Aquilegia vulgaris</i> L., 1753	RUPEA 2017
Arabette des Alpes	<i>Arabis alpina</i> L., 1753	RUPEA 2017
Arabette dressée	<i>Arabis auriculata</i> Lam., 1783	RUPEA 2017
Arabette poilue	<i>Arabis hirsuta</i> (L.) Scop., 1772	RUPEA 2017
Sabline grêle	<i>Arenaria leptoclados</i> (Rchb.) Guss., 1844	RUPEA 2017
Fromental élevé	<i>Arrhenatherum elatius</i> (L.) P.Beauv. ex J.Presl & C.Presl, 1819	CEN Savoie

Nom commun	Nom scientifique	Auteurs
Gouet tâcheté	<i>Arum maculatum</i> L., 1753	CEN Savoie
Doradille de Haller	<i>Asplenium fontanum</i> (L.) Bernh., 1799	RUPEA 2017
Doradille rue des murailles	<i>Asplenium ruta-muraria</i> L., 1753	RUPEA 2017
Scolopendre officinale	<i>Asplenium scolopendrium</i> L., 1753	CEN Savoie
Capillaire des murailles	<i>Asplenium trichomanes</i> L., 1753	RUPEA 2017
Capillaire des murailles à rachis épais	<i>Asplenium trichomanes subsp. pachyrachis</i> (H.Christ) Lovis & Reichst., 1980	RUPEA 2017
Fougère femelle	<i>Athyrium filix-femina</i> (L.) Roth, 1799	CEN Savoie
Paquerette	<i>Bellis perennis</i> L., 1753	CBNA
Berle dressée	<i>Berula erecta</i> (Huds.) Coville, 1893	CEN Savoie
Epiaire officinale	<i>Betonica officinalis</i> L., 1753	CBNA
Bouleau verruqueux	<i>Betula pendula</i> Roth, 1788	CEN Savoie
Lunetière lisse	<i>Biscutella laevigata</i> L., 1771	RUPEA 2017
Brachypode des bois	<i>Brachypodium sylvaticum</i> (Huds.) P.Beauv., 1812	CBNA
Brize intermédiaire	<i>Briza media</i> L., 1753	CEN Savoie
Brome érigé	<i>Bromopsis erecta</i> (Huds.) Fourr., 1869	CEN Savoie
Brome âpre	<i>Bromopsis ramosa</i> (Huds.) Holub, 1973	CEN Savoie
Brome variable	<i>Bromus commutatus</i> Schrad., 1806	CBNA
Brome en grappe	<i>Bromus racemosus</i> L., 1762	CEN Savoie
Buddleja du père David	<i>Buddleja davidii</i> Franch., 1887	RUPEA 2017
Buplèvre en faux	<i>Bupleurum falcatum</i> L., 1753	RUPEA 2017
Buis commun	<i>Buxus sempervirens</i> L., 1753	RUPEA 2017
Calamagrostide blanchâtre	<i>Calamagrostis canescens</i> (Weber) Roth, 1789	CEN Savoie
Calamagrostide des montagnes	<i>Calamagrostis varia</i> (Schrad.) Host subsp. <i>varia</i>	RUPEA 2017
Populage des marais	<i>Caltha palustris</i> L., 1753	CEN Savoie
Liseron des haies	<i>Calystegia sepium</i> (L.) R.Br., 1810	CEN Savoie
Campanule à feuilles rondes	<i>Campanula rotundifolia</i> L. subsp. <i>rotundifolia</i>	RUPEA 2017
Campanule gantelée	<i>Campanula trachelium</i> L., 1753	RUPEA 2017
Cardamine amère	<i>Cardamine amara</i> L., 1753	CEN Savoie
Dentaire pennée	<i>Cardamine heptaphylla</i> (Vill.) O.E.Schulz, 1903	RUPEA 2017
Cardamine des prés	<i>Cardamine pratensis</i> L., 1753	CEN Savoie
Chardon à feuilles de carline	<i>Carduus defloratus</i> subsp. <i>carlinifolius</i> (Lam.) Ces., 1844	RUPEA 2017
Laïche aigüe	<i>Carex acuta</i> L., 1753	CEN Savoie
Laïche aigu	<i>Carex acutiformis</i> Ehrh., 1789	CEN Savoie
Laïche paradoxale	<i>Carex appropinquata</i> Schumach., 1801	CEN Savoie
Laïche à épis courts	<i>Carex brachystachys</i> Schrank, 1789	RUPEA 2017
Laïche printanière	<i>Carex caryophyllea</i> Latourr., 1785	RUPEA 2017
Laïche cuivrée	<i>Carex cuprina</i> (Sandor ex Heuff.) Nendtv. ex A.Kern., 1863	CEN Savoie
Laïche de Davall	<i>Carex davalliana</i> Sm., 1800	CEN Savoie
Laïche digitée	<i>Carex digitata</i> L., 1753	RUPEA 2017
Laïche étoilée	<i>Carex echinata</i> Murray, 1770	CBNA
Laïche raide	<i>Carex elata</i> All., 1785	CEN Savoie
Laïche glauque, Langue-de-pic	<i>Carex flacca</i> Schreb., 1771	CEN Savoie
Laïche jaunâtre	<i>Carex flava</i> L., 1753	CEN Savoie
Laïche de Haller	<i>Carex halleriana</i> Asso subsp. <i>halleriana</i>	RUPEA 2017
Laïche hérissée	<i>Carex hirta</i> L., 1753	CEN Savoie
Laïche blonde	<i>Carex hostiana</i> DC., 1813	CEN Savoie
Laïche écaïlleuse	<i>Carex lepidocarpa</i> Tausch, 1834	CEN Savoie
Laïche vulgaire	<i>Carex nigra</i> (L.) Reichard, 1778	CBNA
Laïche des lièvres	<i>Carex ovalis</i> Gooden., 1794	CBNA
Laïche pâle	<i>Carex pallescens</i> L., 1753	CEN Savoie
Laïche millet	<i>Carex panicea</i> L., 1753	CEN Savoie
Laïche paniculée	<i>Carex paniculata</i> L., 1755	CEN Savoie
Laïche à épis pendants	<i>Carex pendula</i> Huds., 1762	CEN Savoie

Nom commun	Nom scientifique	Auteurs
Laïche faux-souchet	<i>Carex pseudocyperus</i> L., 1753	CEN Savoie
Laïche puce	<i>Carex pulicaris</i> L., 1753	CEN Savoie
Laïche espacée	<i>Carex remota</i> L., 1755	CEN Savoie
Laïche à bec	<i>Carex rostrata</i> Stokes, 1787	CEN Savoie
Laïche des bois	<i>Carex sylvatica</i> Huds., 1762	CEN Savoie
Laïche vésiculeuse	<i>Carex vesicaria</i> L., 1753	CEN Savoie
Laïche tardive	<i>Carex viridula</i> Michx., 1803	CBNA
Carline commune	<i>Carlina vulgaris</i> L., 1753	RUPEA 2017
Charme	<i>Carpinus betulus</i> L., 1753	CEN Savoie
Chataignier	<i>Castanea sativa</i> Mill., 1768	CEN Savoie
Centaurée jacée	<i>Centaurea jacea</i> L., 1753	CEN Savoie
Centaurée Scabieuse	<i>Centaurea scabiosa</i> L. subsp. <i>scabiosa</i>	RUPEA 2017
Céraiste commune	<i>Cerastium fontanum</i> Baumg., 1816	CEN Savoie
Céraiste aggloméré	<i>Cerastium glomeratum</i> Thuill., 1799	CEN Savoie
Dorine à feuilles alternes	<i>Chrysosplenium alternifolium</i> L., 1753	CEN Savoie
Dorine à feuilles opposées	<i>Chrysosplenium oppositifolium</i> L., 1753	CEN Savoie
Circée de Paris	<i>Circaea lutetiana</i> L., 1753	CEN Savoie
Cirse des champs	<i>Cirsium arvense</i> (L.) Scop., 1772	CBNA
Cirse des marais	<i>Cirsium palustre</i> (L.) Scop., 1772	CEN Savoie
Cirse commun	<i>Cirsium vulgare</i> (Savi) Ten., 1838	CBNA
Marisque	<i>Cladium mariscus</i> (L.) Pohl, 1809	CEN Savoie
Clématite des haies	<i>Clematis vitalba</i> L., 1753	RUPEA 2017
Colchique d'automne	<i>Colchicum autumnale</i> L., 1753	CEN Savoie
Muguet	<i>Convallaria majalis</i> L., 1753	RUPEA 2017
Cornouiller sanguin	<i>Cornus sanguinea</i> L., 1753	CEN Savoie
Noisetier	<i>Corylus avellana</i> L., 1753	CEN Savoie
Aubépine à un style	<i>Crataegus monogyna</i> Jacq., 1775	CEN Savoie
Crépide bisannuelle	<i>Crepis biennis</i> L., 1753	CBNA
Crépide des marais	<i>Crepis paludosa</i> (L.) Moench, 1794	CEN Savoie
Crépide des Pyrénées	<i>Crepis pyrenaica</i> (L.) Greuter, 1970	CBNA
Gaillet croisette, Croisette commune	<i>Cruciata laevipes</i> Opiz, 1852	CEN Savoie
Cynosure crétnelle	<i>Cynosurus cristatus</i> L., 1753	CEN Savoie
Souchet brun	<i>Cyperus fuscus</i> L., 1753	CEN Savoie
Souchet brun	<i>Cyperus flavescens</i> L., 1753	CEN Savoie
Dactyle aggloméré	<i>Dactylis glomerata</i> L., 1753	CEN Savoie
Orchis incarnat	<i>Dactylorhiza incarnata</i> (L.) So?, 1962	CBNA
Orchis tacheté	<i>Dactylorhiza maculata</i> (L.) So?, 1962	CBNA
Dactylorhize de mai	<i>Dactylorhiza majalis</i> (Rchb.) P.F.Hunt & Summerh., 1965	CEN Savoie
Danthonie	<i>Danthonia decumbens</i> (L.) DC., 1805	CBNA
Daphné lauréole	<i>Daphne laureola</i> L., 1753	RUPEA 2017
Carotte sauvage	<i>Daucus carota</i> L., 1753	CBNA
Canche cespiteuse	<i>Deschampsia cespitosa</i> (L.) P.Beauv., 1812	CEN Savoie
Pipolet	<i>Dianthus saxicola</i> Jord., 1852	RUPEA 2017
Sceau de Notre Dame	<i>Dioscorea communis</i> (L.) Caddick & Wilkin, 2002	RUPEA 2017
Dryoptéris écailléux	<i>Dryopteris affinis</i> (Lowe) Fraser-Jenk., 1979	CBNA
Dryoptéris des chartreux	<i>Dryopteris carthusiana</i> (Vill.) H.P.Fuchs, 1959	CEN Savoie
Dryoptéris dilaté	<i>Dryopteris dilatata</i> (Hoffm.) A.Gray, 1848	CEN Savoie
Fougère mâle	<i>Dryopteris filix-mas</i> (L.) Schott, 1834	CEN Savoie
Scirpe des marais	<i>Eleocharis palustris</i> (L.) Roem. & Schult., 1817	CEN Savoie
Scirpe à une écaille	<i>Eleocharis uniglumis</i> (Link) Schult., 1824	CBNA
Froment des haies	<i>Elymus caninus</i> (L.) L., 1755	CBNA
Epilobe hirsute	<i>Epilobium hirsutum</i> L., 1753	CEN Savoie
Epilobe des marais	<i>Epilobium palustre</i> L., 1753	CEN Savoie
Epilobe à petites fleurs	<i>Epilobium parviflorum</i> Schreb., 1771	CBNA

Nom commun	Nom scientifique	Auteurs
Elléborine à larges feuilles	<i>Epipactis helleborine</i> (L.) Crantz subsp. <i>helleborine</i>	RUPEA 2017
Epipactis à larges feuilles	<i>Epipactis helleborine</i> (L.) Crantz, 1769	CEN Savoie
Épipactis de Müller	<i>Epipactis muelleri</i> Godfery, 1921	RUPEA 2017
Epipactis des marais	<i>Epipactis palustris</i> (L.) Crantz, 1769	CEN Savoie
Presle des champs	<i>Equisetum arvense</i> L., 1753	CEN Savoie
Presle des eaux	<i>Equisetum fluviatile</i> L., 1753	CEN Savoie
Presle d'hiver	<i>Equisetum hyemale</i> L., 1753	CEN Savoie
Presle des marais	<i>Equisetum palustre</i> L., 1753	CEN Savoie
Grande presle	<i>Equisetum telmateia</i> Ehrh., 1783	CEN Savoie
Vergerette annuelle	<i>Erigeron annuus</i> (L.) Desf., 1804	CEN Savoie
Linaigrette à feuilles étroites	<i>Eriophorum angustifolium</i> Honck., 1782	CEN Savoie
Linaigrette à feuilles larges	<i>Eriophorum latifolium</i> Hoppe, 1800	CEN Savoie
Bonnet-d'évêque	<i>Euonymus europaeus</i> L., 1753	CEN Savoie
Fusain à feuilles larges	<i>Euonymus latifolius</i> (L.) Mill., 1768	CBNA
Eupatoire à feuilles de chanvre	<i>Eupatorium cannabinum</i> L., 1753	CEN Savoie
Euphorbe des bois	<i>Euphorbia amygdaloides</i> L., 1753	CEN Savoie
Euphorbe petit-cyprès	<i>Euphorbia cyparissias</i> L., 1753	RUPEA 2017
Euphorbe raide	<i>Euphorbia stricta</i> L., 1759	CBNA
Hêtre	<i>Fagus sylvatica</i> L., 1753	RUPEA 2017
Fétuque rouge	<i>Festuca rubra</i> L. subsp. <i>rubra</i>	RUPEA 2017
Fétuque rouge	<i>Festuca rubra</i> L., 1753	CBNA
Fétuque à feuilles capillaires	<i>Festuca trichophylla</i> (Ducros ex Gaudin) K.Richt., 1890	CBNA
Ficaire à bulbilles	<i>Ficaria verna</i> Huds., 1762	CEN Savoie
Reine des prés	<i>Filipendula ulmaria</i> (L.) Maxim., 1879	CEN Savoie
Fraisier sauvage	<i>Fragaria vesca</i> L., 1753	CEN Savoie
Bourdaïne	<i>Frangula dodonei</i> Ard., 1766	CEN Savoie
Frêne élevé	<i>Fraxinus excelsior</i> L., 1753	CEN Savoie
Galéopsis pubescent	<i>Galeopsis pubescens</i> Besser, 1809	CBNA
Galéopsis orné	<i>Galeopsis speciosa</i> Mill., 1768	CEN Savoie
Galéopsis tétrahit	<i>Galeopsis tetrahit</i> L., 1753	CEN Savoie
Gaillet dressé	<i>Galium album</i> Mill., 1768	CEN Savoie
Gaillet gratteron	<i>Galium aparine</i> L., 1753	CEN Savoie
Gaillet allongé	<i>Galium elongatum</i> C.Presl, 1822	CBNA
Gaillet à feuilles luisantes	<i>Galium lucidum</i> All., 1773	RUPEA 2017
Gaillet commun	<i>Galium mollugo</i> L., 1753	CEN Savoie
Gaillet oblique	<i>Galium obliquum</i> Vill., 1785	RUPEA 2017
Gaillet des marais	<i>Galium palustre</i> L., 1753	CEN Savoie
Gaillet aquatique	<i>Galium uliginosum</i> L., 1753	CEN Savoie
Gaillet jaune	<i>Galium verum</i> L., 1753	CEN Savoie
Géranium découpé	<i>Geranium dissectum</i> L., 1755	CBNA
Géranium pourpre	<i>Geranium purpureum</i> Vill., 1786	RUPEA 2017
Herbe à Robert	<i>Geranium robertianum</i> L., 1753	CEN Savoie
Géranium sanguin	<i>Geranium sanguineum</i> L., 1753	RUPEA 2017
Benoite commune	<i>Geum urbanum</i> L., 1753	CEN Savoie
Lierre terrestre	<i>Glechoma hederacea</i> L., 1753	CEN Savoie
Globulaire à feuilles cordées	<i>Globularia cordifolia</i> L., 1753	RUPEA 2017
Glycérie pliée	<i>Glyceria notata</i> Chevall., 1827	CEN Savoie
Gratiolle officinale	<i>Gratiola officinalis</i> L., 1753	CEN Savoie
Gymnadénie moucheron	<i>Gymnadenia conopsea</i> (L.) R.Br., 1813	CEN Savoie
Lierre grimpant	<i>Hedera helix</i> L., 1753	CEN Savoie
Hélianthème jaune	<i>Helianthemum nummularium</i> (L.) Mill., 1768	RUPEA 2017
Hellébore fétide	<i>Helleborus foetidus</i> L., 1753	RUPEA 2017
Patte d'ours	<i>Heracleum sphondylium</i> L., 1753	CEN Savoie

Nom commun	Nom scientifique	Auteurs
Épervière amplexicaule	<i>Hieracium amplexicaule</i> L., 1753	RUPEA 2017
Épervière peu élevée	<i>Hieracium humile</i> Jacq., 1777	RUPEA 2017
Épervière des murs	<i>Hieracium murorum</i> L., 1753	RUPEA 2017
Hippocrepis à toupet	<i>Hippocrepis comosa</i> L., 1753	RUPEA 2017
Coronille faux-séné	<i>Hippocrepis emerus</i> (L.) Lassen, 1989	RUPEA 2017
Houlque laineuse	<i>Holcus lanatus</i> L., 1753	CEN Savoie
Orge des bois	<i>Hordelymus europaeus</i> (L.) Harz, 1885	CEN Savoie
Hornungie des pierres	<i>Hornungia petraea</i> (L.) Rchb., 1838	RUPEA 2017
Houblon grim pant	<i>Humulus lupulus</i> L., 1753	CEN Savoie
Ecuelle d'eau	<i>Hydrocotyle vulgaris</i> L., 1753	CEN Savoie
Grand Sédum	<i>Hylotelephium maximum</i> (L.) Holub, 1978	RUPEA 2017
Millepertuis maculé	<i>Hypericum maculatum</i> Crantz, 1763	CBNA
Millepertuis Nummulaire	<i>Hypericum nummularium</i> L., 1753	RUPEA 2017
Millepertuis perforé	<i>Hypericum perforatum</i> L., 1753	RUPEA 2017
Millepertuis à quatre angles	<i>Hypericum tetrapterum</i> Fr., 1823	CEN Savoie
Houx	<i>Ilex aquifolium</i> L., 1753	CBNA
Balsamine des bois	<i>Impatiens noli-tangere</i> L., 1753	CEN Savoie
Iris faux acore	<i>Iris pseudacorus</i> L., 1753	CEN Savoie
Scirpe sétacé	<i>Isolepis setacea</i> (L.) R.Br., 1810	CBNA
Isopyre faux Pigamon	<i>Isopyrum thalictroides</i> L., 1753	CEN Savoie
Séneçon aquatique	<i>Jacobaea aquatica</i> (Hill) P.Gaertn., B.Mey. & Scherb., 1801	CBNA
Séneçon à feuilles de Barbarée	<i>Jacobaea erratica</i> (Bertol.) Fourr., 1868	CBNA
Séneçon des marais	<i>Jacobaea paludosa</i> (L.) G.Gaertn., B.Mey. & Scherb., 1801	CEN Savoie
Séneçon des marais	<i>Jacobaea paludosa</i> (L.) P.Gaertn., B.Mey. & Scherb., 1801	CEN Savoie
Noyer royal	<i>Juglans regia</i> L., 1753	CEN Savoie
Jonc à tépales aigus	<i>Juncus acutiflorus</i> Ehrh. ex Hoffm., 1791	CEN Savoie
Jonc à fruits luisants	<i>Juncus articulatus</i> L., 1753	CEN Savoie
Jonc aggloméré	<i>Juncus conglomeratus</i> L., 1753	CEN Savoie
Jonc épars	<i>Juncus effusus</i> L., 1753	CEN Savoie
Jonc glauque	<i>Juncus inflexus</i> L., 1753	CEN Savoie
Jonc à tépales obtus	<i>Juncus subnodulosus</i> Schrank, 1789	CEN Savoie
Jonc grèle	<i>Juncus tenuis</i> Willd., 1799	CEN Savoie
Genévrier commun	<i>Juniperus communis</i> L., 1753	RUPEA 2017
Kernéra des rochers	<i>Kernera saxatilis</i> (L.) Sweet, 1827	RUPEA 2017
Koélérie pyramidale	<i>Koeleria pyramidata</i> (Lam.) P.Beauv., 1812	RUPEA 2017
Pendrille	<i>Lactuca muralis</i> (L.) Gaertn., 1791	RUPEA 2017
Laitue vivace	<i>Lactuca perennis</i> L., 1753	RUPEA 2017
Lamier jaune	<i>Lamium galeobdolon</i> (L.) L., 1759	CEN Savoie
Lamier des montagnes	<i>Lamium galeobdolon</i> subsp. <i>montanum</i> (Pers.) Hayek, 1929	RUPEA 2017
Laser de Gaule	<i>Laserpitium gallicum</i> L., 1753	RUPEA 2017
Laser siler	<i>Laserpitium siler</i> L., 1753	RUPEA 2017
Gesse des prés	<i>Lathyrus pratensis</i> L., 1753	CEN Savoie
Gesse printanière	<i>Lathyrus vernus</i> (L.) Bernh., 1800	RUPEA 2017
Liersie faux riz	<i>Leersia oryzoides</i> (L.) Sw., 1788	CBNA
Petite lentille d'eau	<i>Lemna minor</i> L., 1753	CBNA
Liondent hispide	<i>Leontodon hispidus</i> L., 1753	CEN Savoie
Marguerite commune	<i>Leucanthemum vulgare</i> Lam., 1779	CEN Savoie
Troëne	<i>Ligustrum vulgare</i> L., 1753	CEN Savoie
Lin purgatif	<i>Linum catharticum</i> L., 1753	CEN Savoie
Limoine	<i>Lipandra polysperma</i> (L.) S.Fuentes, Uotila & Borsch, 2012	CBNA
Ivraie vivace	<i>Lolium perenne</i> L., 1753	CBNA
Ornithogale des Pyrénées	<i>Loncomelos pyrenaicus</i> (L.) Hrouda, 1988	RUPEA 2017
Chèvrefeuille des bois	<i>Lonicera periclymenum</i> L., 1753	CEN Savoie

Nom commun	Nom scientifique	Auteurs
Chèvrefeuille des haies	<i>Lonicera xylosteum</i> L., 1753	CBNA
Lotier corniculé	<i>Lotus corniculatus</i> L., 1753	CEN Savoie
Lotier à feuilles ténues	<i>Lotus glaber</i> Mill., 1768	CBNA
Lotier des marais	<i>Lotus pedunculatus</i> Cav., 1793	CEN Savoie
Isnardie des marais	<i>Ludwigia palustris</i> (L.) Elliott, 1817	CEN Savoie
Luzule champêtre	<i>Luzula campestris</i> (L.) DC., 1805	CBNA
Luzule multiflore	<i>Luzula multiflora</i> (Ehrh.) Lej., 1811	CEN Savoie
Oeil-de-perdrix	<i>Lychnis flos-cuculi</i> L., 1753	CEN Savoie
Lycophe d'Europe	<i>Lycopus europaeus</i> L., 1753	CEN Savoie
Lysimaque des bois	<i>Lysimachia nemorum</i> L., 1753	CEN Savoie
Lysimaque ponctuée	<i>Lysimachia punctata</i> L., 1753	CEN Savoie
Lysimaque commune	<i>Lysimachia vulgaris</i> L., 1753	CEN Savoie
Salicaire commune	<i>Lythrum salicaria</i> L., 1753	CEN Savoie
Mélilot officinal	<i>Melilotus officinalis</i> (L.) Lam., 1779	CEN Savoie
Mélitte à feuilles de Mélisse	<i>Melittis melissophyllum</i> L., 1753	RUPEA 2017
Menthe aquatique	<i>Mentha aquatica</i> L., 1753	CEN Savoie
Menthe à feuilles rondes	<i>Mentha suaveolens</i> Ehrh., 1792	CEN Savoie
Ményanthe	<i>Menyanthes trifoliata</i> L., 1753	CEN Savoie
Mercuriale vivace	<i>Mercurialis perennis</i> L., 1753	RUPEA 2017
Moehringie mousse	<i>Moehringia muscosa</i> L., 1753	RUPEA 2017
Molinie bleue	<i>Molinia caerulea</i> (L.) Moench, 1794	CEN Savoie
Myosotis cespiteux	<i>Myosotis laxa</i> Lehm., 1818	CBNA
Myosotis des marais	<i>Myosotis scorpioides</i> L., 1753	CEN Savoie
Myriophylle à épis	<i>Myriophyllum spicatum</i> L., 1753	CEN Savoie
Naïade marine	<i>Najas marina</i> L., 1753	CEN Savoie
Petite naïade	<i>Najas minor</i> All., 1773	CEN Savoie
Grande Listère	<i>Neottia ovata</i> (L.) Bluff & Fingerh., 1837	CEN Savoie
Nénuphar jaune	<i>Nuphar lutea</i> (L.) Sm., 1809	CEN Savoie
Nénuphar blanc	<i>Nymphaea alba</i> L., 1753	CEN Savoie
Oenanthe de Lachenal	<i>Oenanthe lachenalii</i> C.C.Gmel., 1805	CEN Savoie
Ophioglosse langue de serpent	<i>Ophioglossum vulgatum</i> L., 1753	CBNA
Origan commun	<i>Origanum vulgare</i> L. subsp. <i>vulgare</i>	RUPEA 2017
Orobanche du Sermontain	<i>Orobanche laserpitii-sileris</i> Reut. ex Jord., 1846	RUPEA 2017
Rouvet blanc	<i>Osyris alba</i> L., 1753	RUPEA 2017
Oxalis corniculé	<i>Oxalis corniculata</i> L., 1753	CBNA
Pariétaire des murs	<i>Parietaria judaica</i> L., 1756	RUPEA 2017
Parisette à quatre feuilles	<i>Paris quadrifolia</i> L., 1753	CEN Savoie
Parnassie des marais	<i>Parnassia palustris</i> L., 1753	CEN Savoie
Vigne-vierge commune	<i>Parthenocissus inserta</i> (A.Kern.) Fritsch, 1922	CBNA
Pédiculaire des marais	<i>Pedicularis palustris</i> L., 1753	CBNA
Persicaire flottante	<i>Persicaria amphibia</i>	CEN Savoie
Renouée persicaire	<i>Persicaria maculosa</i> Gray, 1821	CEN Savoie
Renouée douce	<i>Persicaria mitis</i> (Schrank) Assenov, 1966	CBNA
Pétasite hybride	<i>Petasites hybridus</i> (L.) P.Gaertn., B.Mey. & Scherb., 1801	CEN Savoie
Baldingère faux-roseau	<i>Phalaris arundinacea</i> L., 1753	CEN Savoie
Fléole des prés	<i>Phleum pratense</i> L., 1753	CBNA
Roseau	<i>Phragmites australis</i> (Cav.) Trin. ex Steud., 1840	CEN Savoie
Raiponce en épi	<i>Phyteuma spicatum</i> L., 1753	CEN Savoie
Épicéa commun	<i>Picea abies</i> (L.) H.Karst., 1881	RUPEA 2017
Persil de Bouc	<i>Pimpinella saxifraga</i> L. subsp. <i>saxifraga</i>	RUPEA 2017
Pin noir d'Autriche	<i>Pinus nigra</i> Arnold subsp. <i>nigra</i>	RUPEA 2017
Plantain lancéolé	<i>Plantago lanceolata</i> L., 1753	CEN Savoie
Plantain majeur	<i>Plantago major</i> L., 1753	CBNA
Platanthère à deux feuilles	<i>Platanthera bifolia</i> (L.) Rich., 1817	CEN Savoie

Nom commun	Nom scientifique	Auteurs
Pâturin annuel	<i>Poa annua</i> L., 1753	CEN Savoie
Pâturin des bois	<i>Poa nemoralis</i> L., 1753	CEN Savoie
Pâturin des prés	<i>Poa pratensis</i> L., 1753	CEN Savoie
Pâturin commun	<i>Poa trivialis</i> L., 1753	CEN Savoie
Polygala commun	<i>Polygala vulgaris</i> L., 1753	CEN Savoie
Sceau de Salomon multiflore	<i>Polygonatum multiflorum</i> (L.) All., 1785	CEN Savoie
Sceau de salomon odorant	<i>Polygonatum odoratum</i> (Mill.) Druce, 1906	RUPEA 2017
Réglisse des bois	<i>Polypodium vulgare</i> L., 1753	CBNA
Peuplier blanc	<i>Populus alba</i> L., 1753	CEN Savoie
Peuplier noir	<i>Populus nigra</i> L., 1753	CEN Savoie
Peuplier Tremble	<i>Populus tremula</i> L., 1753	CBNA
Potamot crépu	<i>Potamogeton crispus</i>	CEN Savoie
Potamot luisant	<i>Potamogeton lucens</i> L., 1753	CEN Savoie
Potamot nageant	<i>Potamogeton natans</i> L., 1753	CEN Savoie
Potamot noueux	<i>Potamogeton nodosus</i>	CEN Savoie
Potamot de Suisse	<i>Potamogeton pectinatus</i>	CEN Savoie
Potamot à feuilles perfoliées	<i>Potamogeton perfoliatus</i>	CEN Savoie
Potentille à tige courte	<i>Potentilla caulescens</i> L., 1756	RUPEA 2017
Potentille tormentille	<i>Potentilla erecta</i> (L.) R?usch., 1797	CEN Savoie
Potentille d'Inde	<i>Potentilla indica</i> (Andrews)Th.Wolf, 1904	CBNA
Potentille rampante	<i>Potentilla reptans</i> L., 1753	CEN Savoie
Potentille printanière	<i>Potentilla tabernaemontani</i> Asch., 1891	RUPEA 2017
Primevère élevée	<i>Primula elatior</i> (L.) Hill, 1765	CEN Savoie
Coucou	<i>Primula veris</i> L., 1753	CEN Savoie
Primevère acaule	<i>Primula vulgaris</i> Huds. subsp. <i>vulgaris</i>	RUPEA 2017
Herbe Catois	<i>Prunella vulgaris</i> L., 1753	CBNA
Prunier merisier	<i>Prunus avium</i> (L.) L., 1755	CEN Savoie
Bois de Sainte-Lucie	<i>Prunus mahaleb</i> L., 1753	RUPEA 2017
Cerisier à grappes	<i>Prunus padus</i> L., 1753	CBNA
Epine noire	<i>Prunus spinosa</i> L., 1753	CBNA
Arabette Tourette	<i>Pseudoturritis turrita</i> (L.) Al-Shehbaz, 2005	RUPEA 2017
Ptérédion aigle	<i>Pteridium aquilinum</i> (L.) Kuhn, 1879	CEN Savoie
Pulicaire dysentérique	<i>Pulicaria dysenterica</i> (L.) Bernh., 1800	CEN Savoie
Chêne sessile	<i>Quercus petraea</i> Liebl., 1784	RUPEA 2017
Chêne pubescent	<i>Quercus pubescens</i> Willd., 1805	RUPEA 2017
Chêne pédonculé	<i>Quercus robur</i> L., 1753	CEN Savoie
Bouton d'or	<i>Ranunculus acris</i> L., 1753	CBNA
Renoncule bulbeuse	<i>Ranunculus bulbosus</i> L., 1753	RUPEA 2017
Renoncule flammette	<i>Ranunculus flammula</i> L., 1753	CEN Savoie
Grande douve	<i>Ranunculus lingua</i> L., 1753	CEN Savoie
Renoncule rampante	<i>Ranunculus repens</i> L., 1753	CEN Savoie
Renoncule scélérate	<i>Ranunculus sceleratus</i> L., 1753	CEN Savoie
Renouée du Japon	<i>Reynoutria japonica</i> Houtt., 1777	CEN Savoie
Nerprun des Alpes	<i>Rhamnus alpina</i> L., 1753	RUPEA 2017
Nerprun purgatif	<i>Rhamnus cathartica</i> L., 1753	CEN Savoie
Groseillier noir	<i>Ribes nigrum</i> L., 1753	CEN Savoie
Groseillier rouge	<i>Ribes rubrum</i> L., 1753	CBNA
Rosier rampant	<i>Rosa arvensis</i> Huds., 1762	CBNA
Rosier des Alpes	<i>Rosa pendulina</i> L., 1753	RUPEA 2017
Rosier bleue	<i>Rubus caesius</i> L., 1753	CEN Savoie
Ronce de Bertram	<i>Rubus fruticosus</i> L., 1753	CEN Savoie
Ronce glanduleuse	<i>Rubus glandulosus</i> Bellardi, 1792	CBNA
Rosier à feuilles d'orme	<i>Rubus ulmifolius</i> Schott, 1818	CBNA
Oseille des prés	<i>Rumex acetosa</i> L., 1753	CBNA

Nom commun	Nom scientifique	Auteurs
Petite oseille	<i>Rumex acetosella</i> L., 1753	CEN Savoie
Patience agglomérée	<i>Rumex conglomeratus</i> Murray, 1770	CEN Savoie
Rumex crépu	<i>Rumex crispus</i> L., 1753	CBNA
Patience à feuilles obtuses	<i>Rumex obtusifolius</i> L., 1753	CBNA
Patience sanguine	<i>Rumex sanguineus</i> L., 1753	CBNA
Fragon	<i>Ruscus aculeatus</i> L., 1753	RUPEA 2017
Saule blanc	<i>Salix alba</i> L., 1753	CEN Savoie
Saule marsault	<i>Salix caprea</i> L., 1753	CEN Savoie
Saule cendré	<i>Salix cinerea</i> L., 1753	CEN Savoie
Saule à cinq étamines	<i>Salix pentandra</i> L., 1753	CEN Savoie
Osier rouge	<i>Salix purpurea</i> L., 1753	CEN Savoie
Saule à trois étamines	<i>Salix triandra</i> L., 1753	CBNA
Sureau noir	<i>Sambucus nigra</i> L., 1753	CEN Savoie
Saponaire faux Basilic	<i>Saponaria ocymoides</i> L. subsp. <i>ocymoides</i>	RUPEA 2017
Sarriette annuelle	<i>Satureja hortensis</i> L., 1753	CBNA
Saxifrage aizoon	<i>Saxifraga paniculata</i> Mill., 1768	RUPEA 2017
Fétuque roseau	<i>Schedonorus arundinaceus</i> (Schreb.) Dumort., 1824	CEN Savoie
Fétuque géante	<i>Schedonorus giganteus</i> (L.) Holub, 1998	CEN Savoie
Jonc des chaisiers	<i>Schoenoplectus lacustris</i> (L.) Palla, 1888	CEN Savoie
Jonc des chaisiers glauque	<i>Schoenoplectus tabernaemontani</i> (C.C.Gmel.) Palla, 1888	CEN Savoie
Scirpe des bois	<i>Scirpus sylvaticus</i> L., 1753	CEN Savoie
Scrophulaire aquatique	<i>Scrophularia auriculata</i> L., 1753	CBNA
Scrophulaire noueuse	<i>Scrophularia nodosa</i> L., 1753	CEN Savoie
Scrophulaire des ombrages	<i>Scrophularia oblongifolia</i> Loisel., 1827	CBNA
Scutellaire casquée	<i>Scutellaria galericulata</i> L., 1753	CEN Savoie
Sélin à feuilles de carvi	<i>Selinum carvifolia</i> (L.) L., 1762	CEN Savoie
Cumin des prés	<i>Silaum silaus</i> (L.) Schinz & Thell., 1915	CBNA
Compagnon rouge	<i>Silene dioica</i> (L.) Clairv., 1811	CBNA
Silène enflé	<i>Silene vulgaris</i> (Moench) Garcke, 1869	CEN Savoie
Morelle douce amère	<i>Solanum dulcamara</i> L., 1753	CEN Savoie
Verge d'or	<i>Solidago gigantea</i> Aiton, 1789	CEN Savoie
Solidage verge d'or	<i>Solidago virgaurea</i> L., 1753	CBNA
Sorbier des oiseleurs	<i>Sorbus aucuparia</i> L., 1753	CBNA
Rubanier dressé	<i>Sparganium erectum</i> L., 1753	CEN Savoie
Epiaire des marais	<i>Stachys palustris</i> L., 1753	CEN Savoie
Epiaire des bois	<i>Stachys sylvatica</i> L., 1753	CEN Savoie
Stellaire des sources	<i>Stellaria alsine</i> Grimm, 1767	CBNA
Stellaire graminée	<i>Stellaria graminea</i> L., 1753	CEN Savoie
Stellaire intermédiaire	<i>Stellaria media</i> (L.) Vill., 1789	CBNA
Potamot de Suisse	<i>Stuckenia pectinata</i> (L.) B?rner, 1912	CEN Savoie
Succise des prés	<i>Succisa pratensis</i> Moench, 1794	CEN Savoie
Dent de lion	<i>Taraxacum campylodes</i> G.E.Haglund, 1948	CBNA
Pissenlit	<i>Taraxacum officinale</i> F.H.Wigg., 1780	CBNA
Pigamon jaune	<i>Thalictrum flavum</i> L., 1753	CEN Savoie
Fougère des marais	<i>Thelypteris palustris</i> Schott, 1834	CEN Savoie
Peucedan des marais	<i>Thysselinum palustre</i> (L.) Hoffm., 1814	CEN Savoie
Tilleul à petites feuilles	<i>Tilia cordata</i> Mill., 1768	CEN Savoie
Tilleul à grandes feuilles	<i>Tilia platyphyllos</i> Scop., 1771	CEN Savoie
Salsifis des prés	<i>Tragopogon pratensis</i> L., 1753	CBNA
Châtaigne d'eau	<i>Trapa natans</i> L., 1753	CEN Savoie
Trèfle douteux	<i>Trifolium dubium</i> Sibth., 1794	CBNA
Trèfle des prés	<i>Trifolium pratense</i> L., 1753	CEN Savoie
Trèfle rampant	<i>Trifolium repens</i> L., 1753	CBNA

Nom commun	Nom scientifique	Auteurs
Massette à feuilles étroites	<i>Typha angustifolia</i> L., 1753	CEN Savoie
Massette à larges feuilles	<i>Typha latifolia</i> L., 1753	CEN Savoie
Orme glabre	<i>Ulmus glabra</i> Huds., 1762	CBNA
Ortie dioïque	<i>Urtica dioica</i> L., 1753	CEN Savoie
Valériane dioïque	<i>Valeriana dioica</i> L., 1753	CEN Savoie
Valériane officinale	<i>Valeriana officinalis</i> L., 1753	CEN Savoie
Véronique mouron-d'eau	<i>Veronica anagallis-aquatica</i> L., 1753	CEN Savoie
Véronique des champs	<i>Veronica arvensis</i> L., 1753	CBNA
Cresson de cheval	<i>Veronica beccabunga</i> L., 1753	CEN Savoie
Véronique petit chêne	<i>Veronica chamaedrys</i> L., 1753	CEN Savoie
Véronique à feuilles de lierre	<i>Veronica hederifolia</i> L., 1753	CEN Savoie
Véronique des montagnes	<i>Veronica montana</i> L., 1755	CBNA
Véronique à feuilles de serpolet	<i>Veronica serpyllifolia</i> L., 1753	CBNA
Viorne mancienne	<i>Viburnum lantana</i> L., 1753	CEN Savoie
Viorne obier	<i>Viburnum opulus</i> L., 1753	CEN Savoie
Vesce cultivée	<i>Vicia sativa</i> L., 1753	CEN Savoie
Petite pervenche	<i>Vinca minor</i> L., 1753	CEN Savoie
Violette des bois	<i>Viola reichenbachiana</i> Jord. ex Boreau, 1857	CBNA
Zannichellie des marais	<i>Zannichellia palustris</i>	CEN Savoie

A.1.2. Bryophytes

Nom scientifique	Auteur	Date
<i>Hylocomium splendens</i> (Hedw.) Schimp.	Leica Chavoutier	2017
<i>Amblystegium serpens</i> (Hedw.) Schimp.	Leica Chavoutier	2017
<i>Didymodon luridus</i> Hornsch.	Leica Chavoutier	2017
<i>Didymodon rigidulus</i> Hedw.	Leica Chavoutier	2017
<i>Didymodon spadiceus</i> (Mitt.) Limpr.	Leica Chavoutier	2017
<i>Fissidens adianthoides</i> Hedw.	Leica Chavoutier	2017
<i>Grimmia pulvinata</i> (Hedw.) Sm.	Leica Chavoutier	2017
<i>Leptodictyum riparium</i> (Hedw.) Warnst.	Leica Chavoutier	2017
<i>Leucodon sciuroides</i> (Hedw.) Schwägr.	Leica Chavoutier	2017
<i>Porella platyphylla</i> (L.) Pfeiff.	Leica Chavoutier	2017
<i>Ptychostomum capillare</i> (Hedw.) Holyoak & N.Pedersen	Leica Chavoutier	2017
<i>Schistidium crassipilum</i> H.H.Blom	Leica Chavoutier	2017
<i>Schistidium elegantulum</i> H.H.Blom subsp. <i>elegantulum</i>	Leica Chavoutier	2017
<i>Tortella tortuosa</i> (Hedw.) Limpr.	Leica Chavoutier	2017
<i>Tortula muralis</i> Hedw.	Leica Chavoutier	2017
<i>Weissia brachycarpa</i> (Nees & Hornsch.) Jur.	Leica Chavoutier	2017
<i>Alleniella complanata</i> (Hedw.) S.Olsson, Enroth & D.Quandt	Leica Chavoutier	2017
<i>Anomodon viticulosus</i> (Hedw.) Hook. & Taylor	Leica Chavoutier	2017
<i>Brachythecium rivulare</i> Schimp.	Leica Chavoutier	2017
<i>Brachythecium rutabulum</i> (Hedw.) Schimp.	Leica Chavoutier	2017
<i>Calliergonella cuspidata</i> (Hedw.) Loeske	Leica Chavoutier	2017
<i>Campyliadelphus elodes</i> (Lindb.) Kanda	Leica Chavoutier	2017
<i>Cratoneuron filicinum</i> (Hedw.) Spruce	Leica Chavoutier	2017
<i>Didymodon sinuosus</i> (Mitt.) Delogne	Leica Chavoutier	2017
<i>Eucladium verticillatum</i> (With.) Bruch & Schimp.	Leica Chavoutier	2017
<i>Eurhynchium striatum</i> (Hedw.) Schimp.	Leica Chavoutier	2017
<i>Exsertotheca crispa</i> (Hedw.) S. Olsson, Enroth & D. Quandt	Leica Chavoutier	2017
<i>Fissidens crassipes</i> Wilson ex Bruch & Schimp.	Leica Chavoutier	2017
<i>Fissidens taxifolius</i> Hedw.	Leica Chavoutier	2017
<i>Fissidens viridulus</i> (Sw. ex anon.) Wahlenb.	Leica Chavoutier	2017
<i>Fontinalis antipyretica</i> Hedw.	Leica Chavoutier	2017
<i>Frullania dilatata</i> (L.) Dumort.	Leica Chavoutier	2017
<i>Gymnostomum calcareum</i> Nees & Hornsch.	Leica Chavoutier	2017
<i>Herzogiella seligeri</i> (Brid.) Z.Iwats.	Leica Chavoutier	2017
<i>Homalia trichomanoides</i> (Hedw.) Brid.	Leica Chavoutier	2017
<i>Homalothecium lutescens</i> (Hedw.) H.Rob.	Leica Chavoutier	2017
<i>Homalothecium sericeum</i> (Hedw.) Schimp.	Leica Chavoutier	2017
<i>Isothecium alopecuroides</i> (Lam. ex Dubois) Isov.	Leica Chavoutier	2017
<i>Jungermannia atrovirens</i> Dumort.	Leica Chavoutier	2017
<i>Lejeunea cavifolia</i> (Ehrh.) Lindb.	Leica Chavoutier	2017
<i>Leskea polycarpa</i> Hedw.	Leica Chavoutier	2017

<i>Lophocolea bidentata</i> (L.) Dumort.	Leica Chavoutier	2017
<i>Metzgeria furcata</i> (L.) Dumort.	Leica Chavoutier	2017
<i>Mnium stellare</i> Hedw.	Leica Chavoutier	2017
<i>Orthotrichum affine</i> Schrad. ex Brid.	Leica Chavoutier	2017
<i>Orthotrichum lyellii</i> Hook. & Taylor	Leica Chavoutier	2017
<i>Oxyrrhynchium hians</i> (Hedw.) Loeske	Leica Chavoutier	2017
<i>Pedinophyllum interruptum</i> (Nees) Kaal.	Leica Chavoutier	2017
<i>Plagiochila asplenioides</i> (L. emend. Taylor) Dumort.	Leica Chavoutier	2017
<i>Plagiochila porelloides</i> (Torrey ex Nees) Lindenb.	Leica Chavoutier	2017
<i>Plagiomnium affine</i> (Blandow ex Funck) T.J.Kop.	Leica Chavoutier	2017
<i>Plagiomnium undulatum</i> (Hedw.) T.J.Kop.	Leica Chavoutier	2017
<i>Plagiopus oederianus</i> (Sw.) H.A.Crum & L.E.Anderson	Leica Chavoutier	2017
<i>Plagiomnium cuspidatum</i> (Hedw.) T.J.Kop.	Leica Chavoutier	2017
<i>Plagiothecium cavifolium</i> (Brid.) Z.Iwats.	Leica Chavoutier	2017
<i>Plagiothecium nemorale</i> (Mitt.) A.Jaeger	Leica Chavoutier	2017
<i>Platydictya jungermannioides</i> (Brid.) H.A. Crum	Leica Chavoutier	2017
<i>Pohlia cruda</i> (Hedw.) Lindb.	Leica Chavoutier	2017
<i>Polytrichum formosum</i> Hedw.	Leica Chavoutier	2017
<i>Ptychostomum pseudotriquetrum</i> (Hedw.) J.R.Spence & H.P.Ramsay	Leica Chavoutier	2017
<i>Radula complanata</i> (L.) Dumort.	Leica Chavoutier	2017
<i>Rhizomnium punctatum</i> (Hedw.) T.J.Kop.	Leica Chavoutier	2017
<i>Rhynchostegiella curviseta</i> (Brid.) Limpr.	Leica Chavoutier	2017
<i>Rhynchostegium riparioides</i> (Hedw.) Cardot	Leica Chavoutier	2017
<i>Rhytidiadelphus triquetrus</i> (Hedw.) Warnst.	Leica Chavoutier	2017
<i>Seligeria pusilla</i> (Hedw.) Bruch & Schimp.	Leica Chavoutier	2017
<i>Thamnobryum alopecurum</i> (Hedw.) Gangulee	Leica Chavoutier	2017
<i>Thuidium tamariscinum</i> (Hedw.) Schimp.	Leica Chavoutier	2017
<i>Tortella tortuosa</i> (Hedw.) Limpr. var. <i>tortuosa</i>	Leica Chavoutier	2017
<i>Zygodon rupestris</i> Schimp. ex Lorentz	Leica Chavoutier	2017
<i>Anomodon attenuatus</i> (Hedw.) Huebener	Leica Chavoutier	2017
<i>Campylium stellatum</i> (Hedw.) Lange & C.E.O.Jensen	Leica Chavoutier	2017
<i>Cryphaea heteromalla</i> (Hedw.) D.Mohr	Leica Chavoutier	2017
<i>Ctenidium molluscum</i> (Hedw.) Mitt.	Leica Chavoutier	2017
<i>Dicranum scoparium</i> Hedw.	Leica Chavoutier	2017
<i>Pellia endiviifolia</i> (Dicks.) Dumort.	Leica Chavoutier	2017
<i>Ptychostomum moravicum</i> (Podp.) Ros & Mazimpaka	Leica Chavoutier	2017
<i>Hypnum cupressiforme</i> Hedw. var. <i>cupressiforme</i>	Leica Chavoutier	2017
<i>Leucodon sciuroides</i> (Hedw.) Schwägr.	Leica Chavoutier	2017
<i>Zygodon rupestris</i>	Leica Chavoutier	2017

A.1.3. Charophytes

Nom scientifique	Auteur	Date
<i>Chara contraria</i>	Maëlla Sicard	2021
<i>Chara globularis</i>	Maëlla Sicard	2021
<i>Chara tomentosa</i>	Maëlla Sicard	2021
<i>Chara virgata</i>	Maëlla Sicard	2021
<i>Nitella syncarpa</i>	Maëlla Sicard	2021
<i>Nitellopsis obtusa</i>	Maëlla Sicard	2021

A.1.4. Phytoplankton

Nom scientifique	Auteur	Date
<i>Achnanthydium minutissimum</i>	Frédéric RIMET, INRAE	2021
<i>Ankyra judayi</i>	Frédéric RIMET, INRAE	2017
<i>Ankyra lanceolata</i>	Frédéric RIMET, INRAE	2017
<i>Aphanocapsa delicatissima</i>	Frédéric RIMET, INRAE	2017
<i>Aphanocapsa holsatica</i>	Frédéric RIMET, INRAE	2017
<i>Aphanocapsa parasitica</i>	Frédéric RIMET, INRAE	2022
<i>Aphanothece clathrata</i> var. <i>rosea</i>	Frédéric RIMET, INRAE	2017
<i>Asterionella formosa</i>	Frédéric RIMET, INRAE	2017
<i>Bicoeca ovata</i>	Frédéric RIMET, INRAE	2017
<i>Bicoeca</i> sp.	Frédéric RIMET, INRAE	2018
<i>Bitrichia chodatii</i>	Frédéric RIMET, INRAE	2017
<i>Botryococcus braunii</i>	Frédéric RIMET, INRAE	2021
<i>Ceratium hirundinella</i>	Frédéric RIMET, INRAE	2018
<i>Chlamydomonas</i> sp.	Frédéric RIMET, INRAE	2021
<i>Chlorella vulgaris</i>	Frédéric RIMET, INRAE	2017
<i>Choricystis minor</i>	Frédéric RIMET, INRAE	2018
<i>Chromulina nebulosa</i>	Frédéric RIMET, INRAE	2018
<i>Chroococcus limneticus</i>	Frédéric RIMET, INRAE	2021
<i>Chrysococcus biporus</i>	Frédéric RIMET, INRAE	2018
<i>Closterium acutum</i> var. <i>variabile</i>	Frédéric RIMET, INRAE	2018
<i>Coccomonas orbicularis</i>	Frédéric RIMET, INRAE	2021
<i>Coelastrum polychordum</i>	Frédéric RIMET, INRAE	2022
<i>Coelastrum reticulatum</i>	Frédéric RIMET, INRAE	2022
<i>Cryptomonas marsonii</i>	Frédéric RIMET, INRAE	2017
<i>Cryptomonas</i> sp.	Frédéric RIMET, INRAE	2017
<i>Cyclotella costei</i>	Frédéric RIMET, INRAE	2017
<i>Desmarella brachycalyx</i>	Frédéric RIMET, INRAE	2017
<i>Didymocystis fina</i>	Frédéric RIMET, INRAE	2021
<i>Dinobryon balticum</i>	Frédéric RIMET, INRAE	2018
<i>Dinobryon bavaricum</i>	Frédéric RIMET, INRAE	2021

<i>Dinobryon cylindricum</i>	Frédéric RIMET, INRAE	2021
<i>Dinobryon divergens</i>	Frédéric RIMET, INRAE	2017
<i>Dinobryon elegantissimum</i>	Frédéric RIMET, INRAE	2018
<i>Dinobryon elegantissimum</i>	Frédéric RIMET, INRAE	2021
<i>Dinobryon petiolatum</i>	Frédéric RIMET, INRAE	2017
<i>Dinobryon sertularia</i>	Frédéric RIMET, INRAE	2018
<i>Dinobryon sociale var. americanum</i>	Frédéric RIMET, INRAE	2018
<i>Dinobryon sociale var. stipitatum</i>	Frédéric RIMET, INRAE	2018
<i>Elakatothrix gelatinosa</i>	Frédéric RIMET, INRAE	2018
<i>Encyonema minutum</i>	Frédéric RIMET, INRAE	2021
<i>Encyonopsis microcephala</i>	Frédéric RIMET, INRAE	2017
<i>Erkenia subaequiciliata</i>	Frédéric RIMET, INRAE	2017
<i>Eutetramorus fottii</i>	Frédéric RIMET, INRAE	2022
<i>Fragilaria capucina</i>	Frédéric RIMET, INRAE	2017
<i>Fragilaria crotonensis</i>	Frédéric RIMET, INRAE	2017
<i>Fragilaria sp.</i>	Frédéric RIMET, INRAE	2017
<i>Gloeocapsopsis sp.</i>	Frédéric RIMET, INRAE	2018
<i>Gymnodinium helveticum</i>	Frédéric RIMET, INRAE	2017
<i>Katodinium fungiforme</i>	Frédéric RIMET, INRAE	2017
<i>Kephyrion littorale</i>	Frédéric RIMET, INRAE	2021
<i>Kephyrion rubri-claustri</i>	Frédéric RIMET, INRAE	2018
<i>Kephyrion sp.</i>	Frédéric RIMET, INRAE	2017
<i>Kephyrion spirale</i>	Frédéric RIMET, INRAE	2017
<i>Lagerheimia genevensis</i>	Frédéric RIMET, INRAE	2017
<i>Mallomonas acrokomos</i>	Frédéric RIMET, INRAE	2017
<i>Mallomonas sp.</i>	Frédéric RIMET, INRAE	2017
<i>Micractinium pusillum</i>	Frédéric RIMET, INRAE	2022
<i>Microcystis aeruginosa</i>	Frédéric RIMET, INRAE	2018
<i>Monoraphidium convolutum</i>	Frédéric RIMET, INRAE	2021
<i>Monoraphidium komarkovae</i>	Frédéric RIMET, INRAE	2021
<i>Monoraphidium subclavatum</i>	Frédéric RIMET, INRAE	2017
<i>Navicula sp.</i>	Frédéric RIMET, INRAE	2017
<i>Ochromonas sp.</i>	Frédéric RIMET, INRAE	2017
<i>Oocystis lacustris</i>	Frédéric RIMET, INRAE	2018
<i>Oocystis marsonii</i>	Frédéric RIMET, INRAE	2022
<i>Oocystis rhomboidea</i>	Frédéric RIMET, INRAE	2017
<i>Peridinium inconspicuum</i>	Frédéric RIMET, INRAE	2017
<i>Peridinium willei</i>	Frédéric RIMET, INRAE	2018
<i>Phacotus lendneri</i>	Frédéric RIMET, INRAE	2017
<i>Plagioselmis lacustris</i>	Frédéric RIMET, INRAE	2017
<i>Plagioselmis nannoplanctica</i>	Frédéric RIMET, INRAE	2017
<i>Planktonema lauterbornii</i>	Frédéric RIMET, INRAE	2017
<i>Pseudanabaena catenata</i>	Frédéric RIMET, INRAE	2018
<i>Pseudanabaena limnetica</i>	Frédéric RIMET, INRAE	2018

<i>Pseudopedinella sp.</i>	Frédéric RIMET, INRAE	2018
<i>Salpingoeca frequentissima</i>	Frédéric RIMET, INRAE	2021
<i>Scenedesmus ecornis</i>	Frédéric RIMET, INRAE	2021
<i>Snowella lacustris</i>	Frédéric RIMET, INRAE	2021
<i>Sphaerocystis schroeteri</i>	Frédéric RIMET, INRAE	2017
<i>Stephanodiscus alpinus</i>	Frédéric RIMET, INRAE	2018
<i>Stichococcus bacillaris</i>	Frédéric RIMET, INRAE	2021
<i>Stichogloea olivacea var. sphaerica</i>	Frédéric RIMET, INRAE	2022
<i>Synechococcus sp.</i>	Frédéric RIMET, INRAE	2017
<i>Synechocystis parvula</i>	Frédéric RIMET, INRAE	2017
<i>Trachelomonas volvocina</i>	Frédéric RIMET, INRAE	2017
<i>Ulnaria acus</i>	Frédéric RIMET, INRAE	2017
<i>Ulnaria delicatissima var. angustissima</i>	Frédéric RIMET, INRAE	2017

Annexe A.2. Liste des espèces animales présentes dans la réserve

A.2.1. Oiseaux

Nom commun	Nom scientifique	Statut biologique	Auteur	Date ou période
Autour des palombes	<i>Accipiter gentilis</i>	Nicheur sédentaire	Cen Savoie,	1980/2000
Epervier d'Europe	<i>Accipiter nisus</i>	Nicheur sédentaire	Cen Savoie,	1980/2000
Rousserolle turdoïde	<i>Acrocephalus arundinaceus</i>	Nicheur estivant	Ecosphère	2023
Rousserolle verderolle	<i>Acrocephalus palustris</i>	Nicheur estivant	Ecosphère	2017
Rousserolle effarvate	<i>Acrocephalus scirpaceus</i>	Nicheur estivant	Cen Savoie,	2023
Mésange à longue queue	<i>Aegithalos caudatus</i>	Nicheur sédentaire	Cen Savoie,	1980/2000
Martin pêcheur	<i>Alcedo atthis</i>	Nicheur sédentaire	Cen Savoie,	2017
Canard souchet	<i>Anas clypeata</i>	Hivernant, migrateur	Cen Savoie,	2017
Sarcelle d'hiver	<i>Anas crecca</i>	Hivernant, migrateur	Cen Savoie,	2017
Canard siffleur	<i>Anas penelope</i>	Hivernant, migrateur	Cen Savoie,	2017
Canard colvert	<i>Anas platyrhynchos</i>	Hivernant, migrateur	Cen Savoie,	2017
Sarcelle d'été	<i>Anas querquedula</i>	Nicheur sédentaire	Cen Savoie,	1980/2000
Canard chipeau	<i>Anas strepera</i>	Hivernant, migrateur	Cen Savoie,	2017
Martinet noir	<i>Apus apus</i>	Migrateur	Cen Savoie,	1980/2000
Héron cendré	<i>Ardea cinerea</i>	Estivant non	Cen Savoie,	2017
Héron pourpré	<i>Ardea purpurea</i>	Migrateur	Cen Savoie,	1980/2000
Hibou moyen duc	<i>Asio otus</i>	Nicheur sédentaire	Cen Savoie,	1980/2000
Fuligule milouin	<i>Aythya ferina</i>	Hivernant, migrateur	Cen Savoie,	2017
Fuligule morillon	<i>Aythya fuligula</i>	Hivernant, migrateur	Cen Savoie,	2017
Gélinotte des bois	<i>Bonasia bonasia</i>	Nicheur sédentaire	Cen Savoie,	1980/2000
Butor étoilé	<i>Botaurus stellaris</i>	Hivernant, migrateur	Cen Savoie,	1980/2000
Grand duc d'Europe	<i>Bubo bubo</i>	Nicheur sédentaire	Cen Savoie,	2017
Garrot à œil d'or	<i>Bucephala clangula</i>	Hivernant, migrateur	Cen Savoie,	1980/2000
Buse variable	<i>Buteo buteo</i>	Nicheur sédentaire	Cen Savoie,	2017
Chardonneret élégant	<i>Carduelis carduelis</i>	Nicheur sédentaire	Cen Savoie,	2017
Verdier d'Europe	<i>Carduelis chloris</i>	Nicheur sédentaire	Cen Savoie,	2017
Tarin des aulnes	<i>Carduelis spinus</i>	Hivernant	Cen Savoie,	2017
Grimpereau des jardins	<i>Certhia brachydactyla</i>	Nicheur sédentaire	Cen Savoie,	2017
Guifette noire	<i>Chlidonias niger</i>	Migrateur	Cen Savoie,	2022
Gros-bec	<i>Coccothraustes coccothraustes</i>	Nicheur sédentaire	Cen Savoie,	2017
Pigeon ramier	<i>Columba palumbus</i>	Nicheur sédentaire	Cen Savoie,	2017
Grand corbeau	<i>Corvus corax</i>	Nicheur sédentaire	Cen Savoie,	2017
Corneille noire	<i>Corvus corone</i>	Nicheur sédentaire	Cen Savoie,	2017
Coucou gris	<i>Cuculus canorus</i>	Nicheur estivant	Cen Savoie,	2023
Cygne tuberculé	<i>Cygnus olor</i>	Nicheur sédentaire	Cen Savoie,	2023
Hirondelle de fenêtre	<i>Delichon urbica</i>	Nicheur estivant	Cen Savoie,	2023

Pic épeiche	<i>Dendrocopos major</i>	Nicheur sédentaire	Cen Savoie,	2023
Pic épeichette	<i>Dendrocopos minor</i>	Nicheur sédentaire	Cen Savoie,	2023
Pic noir	<i>Dryocopus martius</i>	Nicheur sédentaire	Cen Savoie,	22023
Aigrette garzette	<i>Egretta garzeta</i>	Hivernant, migrateur	Cen Savoie,	1980/2000
Bruant des roseaux	<i>Emberiza schoenicus</i>	Nicheur sédentaire	Cen Savoie,	1980/2000
Rougegorge familier	<i>Erithacus rubecula</i>	Nicheur sédentaire	Cen Savoie,	2023
Faucon pèlerin	<i>Falco peregrinus</i>	Nicheur sédentaire	Cen Savoie,	2023
Faucon hobereau	<i>Falco subbuteo</i>	Nicheur estivant	Cen Savoie,	2023
Faucon crécerelle	<i>Falco tinnuculus</i>	Nicheur sédentaire	Cen Savoie,	1980/2000
Gobemouche noir	<i>Ficedula hypoleuca</i>	Migrateur	Cen Savoie,	1980/2000
Pinson des arbres	<i>Fringilla coelebs</i>	Nicheur sédentaire	Cen Savoie,	2023
Foulque macroule	<i>Fulica atra</i>	Nicheur sédentaire	Cen Savoie,	2023
Poule d'eau	<i>Gallinula chloropus</i>	Nicheur sédentaire	Cen Savoie,	2023
Geai des chênes	<i>Garrulus glandarius</i>	Nicheur sédentaire	Cen Savoie,	2023
Plongeon catmarin	<i>Gavia stellata</i>	Hivernant exceptionnel	Cen Savoie,	2023
Plongeon arctique	<i>Gavia arctica</i>	Hivernant exceptionnel	Cen Savoie,	2023
Echasse blanche	<i>Himantopus himantopus</i>	Migrateur	Ecosphère	2017
Hypolaïs polyglotte	<i>Hippolaïs polyglotta</i>	Migrateur	Cen Savoie,	1980/2000
Hirondelle des rochers	<i>Hirundo rupestris</i>	Nicheur estivant	Cen Savoie,	2023
Hirondelle rustique	<i>Hirundo rustica</i>	Nicheur estivant	Cen Savoie,	2023
Hirondelle des fenêtres	<i>Delichon urbicum</i>	Nicheur estivant	Cen Savoie,	2023
Blongios nain	<i>Ixobrychus minutus</i>	Nicheur estivant	Cen Savoie,	2017
Pie-grièche écorcheur	<i>Lanius collurio</i>	Migrateur	Cen Savoie,	1980/2000
Goéland leucophée	<i>Larus cachinnans</i>	Nicheur estivant	Cen Savoie,	2023
Mouette rieuse	<i>Larus ridibundus</i>	Hivernant, estivant non	Cen Savoie,	2023
Locustelle luscinoïde	<i>Locustella luscinioides</i>	Migrateur	Cen Savoie,	1980/2000
Locustelle tachetée	<i>Locustella naevia</i>	Migrateur	Cen Savoie,	1980/2000
Rosignol philomène	<i>Luscinia mégarhynchos</i>	Nicheur estivant	Cen Savoie,	2021
Macreuse brune	<i>Melanitta fusca</i>	Hivernant exceptionnel	Cen Savoie,	2022
Milan noir	<i>Milvus migrans</i>	Nicheur estivant	Cen Savoie,	2021
Bergeronnette des ruisseaux	<i>Motacilla cinerea</i>	Nicheur estivant ?	Cen Savoie,	2017
Bergeronnette grise	<i>Motacilla cinerea</i>	Nicheur	Cen Savoie,	2017
Bergeronnette printanière	<i>Motacilla flava</i>	Migrateur	Cen Savoie,	1980/2000
Nette rousse	<i>Netta rufina</i>	Nicheur estivant	Cen Savoie,	2021
Bihoreau gris	<i>Nycticorax nycticorax</i>	Estivant non nicheur ?	Cen Savoie,	1980/2000
Loriot d'europe	<i>Oriolus oriolus</i>	Nicheur estivant	Cen Savoie,	2017
Mésange noire	<i>Parus ater</i>	Nicheur sédentaire	Cen Savoie,	2017
Mésange bleue	<i>Parus caeruleus</i>	Nicheur sédentaire	Cen Savoie,	2017
Mésange huppée	<i>Parus cristatus</i>	Nicheur sédentaire	Cen Savoie,	1980/2000
Mésange charbonnière	<i>Parus major</i>	Nicheur sédentaire	Cen Savoie,	2017
Mésange des saules	<i>Parus montanus</i>	Nicheur sédentaire	Cen Savoie,	2020

Mésange nonnette	<i>Parus palustris</i>	Nicheur sédentaire	Cen Savoie,	2017
Moineau domestique	<i>Passer domesticus</i>	Nicheur sédentaire	Cen Savoie,	2017
Bondrée apivore	<i>Pernis apivore</i>	Nicheur estivant	Cen Savoie,	2021
Grand cormoran	<i>Phalacrocorax carbo</i>	Hivernant, estivant non nicheur	Cen Savoie,	2017
Faisan de colchide	<i>Phasianus colchicus</i>	Nicheur sédentaire	Cen Savoie,	2017
Rougequeue noir	<i>Phoenicurus</i>	Nicheur estivant	Cen Savoie,	2017
Rouge queue à front blanc	<i>Phoenicurus</i>	Nicheur estivant	Cen Savoie,	2017
Pouillot véloce	<i>Phylloscopus</i>	Nicheur estivant	Cen Savoie,	2017
Pouillot fitis	<i>Phylloscopus</i>	Migrateur	Cen Savoie,	1980/2000
Pie bavarde	<i>Pica pica</i>	Nicheur sédentaire	Cen Savoie,	2017
Pic vert	<i>Picus viridis</i>	Nicheur sédentaire	Cen Savoie,	2017
Grèbe huppé	<i>Podiceps cristatus</i>	Nicheur sédentaire	Cen Savoie,	2017
Grèbe à cou noir	<i>Podiceps nigricolis</i>	Hivernant exceptionnel	Cen Savoie,	2020
Accenteur mouchet	<i>Prunella modularis</i>	Nicheur sédentaire	Cen Savoie,	2017
Bouvreuil pivoine	<i>Pyrrhula pyrrhula</i>	Hivernant	Cen Savoie,	2017
Râle d'eau	<i>Rallus aquaticus</i>	Nicheur sédentaire	Cen Savoie,	2017
Roitelet triple bandeau	<i>Regulus ignicapillus</i>	Nicheur sédentaire	Cen Savoie,	2017
Roitelet huppé	<i>Regulus regulus</i>	Nicheur sédentaire	Cen Savoie,	2017
Tarier des prés	<i>Saxicola rubeta</i>	Hivernant	Cen Savoie,	1980/2000
Tarier pâtre	<i>Saxicola torquata</i>	Nicheur estivant	Cen Savoie,	2017
Bécasse des bois	<i>Scolopax rusticola</i>	Hivernant, migrateur	Cen Savoie,	1980/2000
Serin cini	<i>Serinus serinus</i>	Nicheur estivant	Cen Savoie,	2017
Sittelle torchepot	<i>Sitta europaea</i>	Nicheur sédentaire	Cen Savoie,	2017
Sterne pierregarin	<i>Sterna hirundo</i>	Migrateur	Ecosphère	2017
Tourterelle turque	<i>Streptopelia decaocto</i>	Nicheur sédentaire	Cen Savoie,	1980/2000
Tourterelle des bois	<i>Streptopelia turtur</i>	Nicheur estivant	Cen Savoie,	1980/2000
Chouette hulotte	<i>Stryx aluco</i>	Nicheur sédentaire	Cen Savoie,	2016
Etourneau sansonnet	<i>Sturnus vulgaris</i>	Nicheur sédentaire	Cen Savoie,	2016
Fauvette à tête noire	<i>Sylvia atricapilla</i>	Nicheur estivant	Cen Savoie,	2016
Fauvette des jardins	<i>Sylvia borin</i>	Nicheur estivant ?	Cen Savoie,	2016
Fauvette grisette	<i>Sylvia communis</i>	Migrateur	Cen Savoie,	1980/2000
Grèbe castagneux	<i>Tachybaptus ruficolis</i>	Hivernant	Cen Savoie,	2017
Chevalier sylvain	<i>Tringa glareola</i>	Migrateur	Cen Savoie,	1980/2000
Troglodyte mignon	<i>Troglodytes</i>	Nicheur sédentaire	Cen Savoie,	2017
Grive mauvis	<i>Turdus iliacus</i>	Hivernant	Cen Savoie,	1980/2000
Merle noir	<i>Turdus merula</i>	Nicheur sédentaire	Cen Savoie,	2017
Grive musciennne	<i>Turdus philomelos</i>	Nicheur sédentaire	Cen Savoie,	2017
Grive litorne	<i>Turdus pilaris</i>	Hivernant	Cen Savoie,	2017
Grive draine	<i>Turdus viscivorus</i>	Nicheur sédentaire	Cen Savoie,	2017

A.2.2. Poissons

Nom commun	Nom scientifique	Sources	Date ou période
Brême commune	<i>Abramis brama</i>	APPMA/INRA/AFB	1995/2015
Ablette	<i>Alburnus alburnus</i>	APPMA/INRA/AFB	1995/2015
Brême bordelière	<i>Blicca bjoerkna</i>	APPMA/INRA/AFB	1995/2015
Chabot	<i>Cottus gobio</i>	APPMA/INRA/AFB	1995/2015
Carpe commune	<i>Cyprinus carpio</i>	APPMA/INRA/AFB	1995/2015
Brochet	<i>Esox lucius</i>	APPMA/INRA/AFB	1995/2015
Goujon	<i>Gobio gobio</i>	APPMA/INRA/AFB	1995/2015
Lamproie de Planer	<i>Lampetra planeri</i>	APPMA/INRA/AFB	?
Vandoise	<i>Leuciscus leuciscus</i>	APPMA/INRA/AFB	1995/2015
Lote de rivière	<i>Lota lota</i>	APPMA/INRA/AFB	1995/2015
Perche commune	<i>Perca fluviatilis</i>	APPMA/INRA/AFB	1995/2015
Gardon	<i>Rutilus rutilus</i>	APPMA/INRA/AFB	1995/2015
Truite fario	<i>Salmo trutta</i>	APPMA/INRA/AFB	1995/2015
Truite lacustre	<i>Salmo trutta lacustris</i>	APPMA/INRA/AFB	1995/2015
Rotengle	<i>Scardinius erythrophthalmus</i>	APPMA/INRA/AFB	1995/2015
Chevaine	<i>Squalius cephalus</i>	APPMA/INRA/AFB	1995/2015
Blageon	<i>Telestes souffia</i>	APPMA/INRA/AFB	1995/2015
Tanche	<i>Tinca tinca</i>	APPMA/INRA/AFB	1995/2015
Introduites			
Corégone	<i>Coregonus lavaretus</i>	APPMA/INRA/AFB	1995/2015
Ombre chevalier	<i>Salvelinus alpinus</i>	APPMA/INRA/AFB	1995/2015
Blennie fluviatile	<i>Salaria fluviatilis</i>	APPMA/INRA/AFB	1995/2015
Exotiques			
Black bass	<i>Micropterus salmoides</i>	APPMA/INRA/AFB	?
Perche soleil	<i>Lepomis gibbosus</i>	APPMA/INRA/AFB	1995/2015
Poisson chat	<i>Ameiurus melas</i>	APPMA	2023
Sandre	<i>Stizostedion lucioperca</i>	APPMA/INRA/AFB	?
Silure glane	<i>Silurus glanis</i>	APPMA/INRA/AFB	2017
Truite arc-en-ciel	<i>Oncorhynchus mykiss</i>	APPMA/INRA/AFB	?

A.2.3. Amphibiens

Nom commun	Nom scientifique	Source	Date ou période
Sonneur à ventre jaune	<i>Bombina variegata</i>	Cen Savoie	Début décennie 2000
Crapaud commun	<i>Bufo bufo</i>	Cen Savoie	2010
Triton alpestre	<i>Ichthyosaura alpestris</i>	Cen Savoie	2001
Triton palmé	<i>Lissotriton helveticus</i>	Cen Savoie	2018
Grenouille « groupe vertes »	<i>Pelophylax spp</i>	Cen Savoie	2017
Grenouille agile	<i>Rana dalmatina</i>	Cen Savoie	2017
Grenouille rousse	<i>Rana temporaria</i>	Cen Savoie	2018
Salamandre tachetée	<i>Salamandra salamandra</i>	Cen Savoie	2001

A.2.4. Reptiles

Nom commun	Nom scientifique	Sources	Date ou période
Orvet lisse	<i>Anguis fragilis</i>	Cen Savoie	2017
Coronelle lisse	<i>Coronella austriaca</i>	Cen Savoie	2008
Couleuvre verte et jaune	<i>Hierophyes viridiflavus</i>	Cen Savoie	2001
Lézard vert	<i>Lacerta bilineata</i>	Cen Savoie	2001
Couleuvre vipérine	<i>Natrix maura</i>	Cen Savoie	2017
Couleuvre helvétique	<i>Natrix natrix</i>	Cen Savoie	1994
Lézard des murailles	<i>Podarcis muralis</i>	Cen Savoie	2017
Couleuvre d'esculape	<i>Zamenis longissimus</i>	Cen Savoie	2012
Tarente de Mauritanie	<i>Tarentola mauritanica</i>	Cen Savoie	2023
Introduites			
Cistude d'Europe	<i>Emys orbicularis</i>	CCLA	2008
Exotique			
Tortue de Floride	<i>Trachemys scripta elegans</i>	CCLA	2017

A.2.5. Mammifères - Chiroptères

Barbastelle d'Europe	<i>Barbastella barbastella</i>	ONF	2019
Vespère de Savi	<i>Hypsugo savii</i>	ONF	2019
Murin à moustaches	<i>Myotis mystacinus</i>	ONF	2019
Murin d'Alcathoe	<i>Myotis alcathoe</i>	ONF	2019
Murin de Bechstein	<i>Myotis bechsteinii</i>	ONF	2019
Murin de Brandt	<i>Myotis brandtii</i>	ONF	2019
Murin de Daubenton	<i>Myotis daubentoni</i>	ONF	2019
Murin à oreilles échanquées	<i>Myotis emarginatus</i>	ONF	2019
Grand murin	<i>Myotis myotis</i>	ONF	2019
Murin de Natterer	<i>Myotis nattereri</i>	ONF	2019
Petit murin	<i>Myotis oxygnatus</i>	ONF	2019
Noctule de Leisler	<i>Nyctalus leisleri</i>	ONF	2019
Pipistrelle de Kühl	<i>Pipistrellus kuhlii</i>	ONF	2019
Pipistrelle commune	<i>Pipistrellus pipistrellus</i>	ONF	2019
Pipistrelle pygmée	<i>Pipistrellus pygmaeus</i>	ONF	2019
Pipistrelle de Nathusius	<i>Pipistrellus nathusii</i>	ONF	2019
Oreillard gris	<i>Plecotus austriacus</i>	ONF	2019
Oreillard roux	<i>Plecotus auritus</i>	ONF	2019
Grand rhinolophe	<i>Rhinolophus ferrugineus</i>	ONF	2019
Petit rhinolophe	<i>Rhinolophus hipposideros</i>	ONF	2019
Sérotine commune	<i>Eptesicus serotinus</i>	ONF	2019
Molosse de Cestoni	<i>Tadarida teniotis</i>	ONF	2019

A.2.6. Mammifères - autres

Nom commun	Nom scientifique	Sources	Dates ou période
Campagnol amphibie	<i>Arvicola sapidus</i> Miller, 1908	ONCFS	2001
Chevreuil européen	<i>Capreolus capreolus</i> (Linnaeus, 1758)	Cen Savoie	2023
Hérisson d'Europe	<i>Erinaceus europaeus</i> Linnaeus, 1758	Cen Savoie	1994
Chat forestier	<i>Felis silvestris silvestris</i>	CEN Savoie/ CCLA	2023
Lièvre d'Europe	<i>Lepus europaeus</i> Pallas, 1778	Cen Savoie	2023
Lynx boréal	<i>Lynx lynx</i>	CEN Savoie/ CCLA	2023
Loup gris	<i>Canis lupus</i>	CEN Savoie/ CCLA	2023
Fouine	<i>Martes foina</i> (Erxleben, 1777)	Cen Savoie	2023
Martre des pins	<i>Martes martes</i> (Linnaeus, 1758)	Cen Savoie	2023
Muscardin	<i>Muscardinus avellanarius</i>	Cen Savoie	2001
Hermine	<i>Mustela erminea</i> Linnaeus, 1758	Cen Savoie	2001
Chamois	<i>Rupicapra rupicapra</i> (Linnaeus, 1758)	Cen Savoie	2023
Ecureuil roux	<i>Sciurus vulgaris</i> Linnaeus, 1758	Cen Savoie	2023
Sanglier	<i>Sus scrofa</i> Linnaeus, 1758	Cen Savoie	2023
Renard roux	<i>Vulpes vulpes</i> (Linnaeus, 1758)	Cen Savoie	2023

Annexe A.3. Liste des espèces invertébrées présentes dans la réserve

A.3.1. Arachnides

Nom vernaculaire	Nom scientifique	Auteur	Date ou période
Agroeca brunnea	Lathys humilis (Blackwall, 1855)	ASFRA	2021
Agyneta rurestris (C. L. Koch, 1836)	Linyphia triangularis (Clerck, 1758)	ASFRA	2021
Alopecosa cuneata	Liocranoeca striata	ASFRA	2021
Alopecosa trabalis (Clerck, 1758)	Mangora acalypha (Walckenaer, 1802)	ASFRA	2021
Anelasmacephalus cambridgei (Westwood, 1874)	Marpissa muscosa (Clerck, 1758)	ASFRA	2021
Anyphaena accentuata (Walckenaer, 1802)	Marpissa nivoyi (Lucas, 1846)	ASFRA	2021
Apostenus fuscus Westring, 1851	Mendoza canestrinii (Ninni in Canestrini & Pavesi, 1868)	ASFRA	2021
Araeoncus crassiceps	Metellina mengi (Blackwall, 1869)	ASFRA	2021
Araneus alsine Walckenaer, 1802	Metellina segmentata (Clerck, 1758)	ASFRA	2021
Araneus diadematus Clerck, 1758	Micaria micans (Blackwall, 1858)	ASFRA	2021
Araneus marmoreus Clerck, 1758	Microneta viaria (Blackwall, 1841)	ASFRA	2021
Araneus pallidus Olivier, 1789	Myrmarachne formicaria	ASFRA	2021
Arctosa leopardus	Nuctenea umbratica (Clerck, 1758)	ASFRA	2021
Arctosa lutetiana (Simon, 1876)	Oedothorax agrestis	ASFRA	2021
Asagena phalerata (Panzer, 1801)	Oedothorax gibbosus (Blackwall, 1841)	ASFRA	2021
Ballus chalybeius (Walckenaer, 1802)	Ozyptila simplex (O. Pickard-Cambridge, 1862)	ASFRA	2021
Centromerus sylvaticus (Blackwall, 1841)	Pachygnatha clercki Sundevall, 1823	ASFRA	2021
Ceratinella brevipes	Pachygnatha degeeri Sundevall, 1830	ASFRA	2021
Ceratinella brevis	Pachygnatha listeri Sundevall, 1830	ASFRA	2021
Cercidia prominens (Westring, 1851)	Paidiscura pallens (Blackwall, 1834)	ASFRA	2021
Clubiona phragmitis C.L. Koch, 1843	Palliduphantes cebennicus	ASFRA	2021
Clubiona terrestris Westring, 1851	Pardosa palustris (Linnaeus, 1758)	ASFRA	2021
Cnephalocotes obscurus (Blackwall, 1834)	Pardosa prativaga (L. Koch, 1870)	ASFRA	2021
Diaea dorsata (Fabricius, 1777)	Pardosa pullata (Clerck, 1758)	ASFRA	2021
Diplocephalus picinus	Pardosa saltans Töpfer-Hofmann, 2000	ASFRA	2021
Diplostyla concolor (Wider, 1834)	Pardosa tenuipes L. Koch, 1882	ASFRA	2021
Dipoena melanogaster	Piratula hygrophila (Thorell, 1872)	ASFRA	2021
Dolomedes fimbriatus (Clerck, 1758)	Piratula latitans (Blackwall, 1841)	ASFRA	2021
Drassyllus praeficus (L. Koch, 1866)	Pisaura mirabilis (Clerck, 1758)	ASFRA	2021
Drassyllus pusillus (C.L. Koch, 1833)	Platnickina tinctoria (Walckenaer, 1802)	ASFRA	2021
Dripta dentata	Sibianor aurocinctus (Ohlert, 1865)	ASFRA	2021
Ebrechtella tricuspis (Fabricius, 1775)	Synema globosum (Fabricius, 1775)	ASFRA	2021
Enoplognatha ovata	Tegenaria silvestris L. Koch, 1872	ASFRA	2021
Evarcha arcuata (Clerck, 1758)	Tenuiphantes flavipes (Blackwall, 1854)	ASFRA	2021
Floronia bucculenta (Clerck, 1758)	Tmarus piger (Walckenaer, 1802)	ASFRA	2021
Gibbaranea bituberculata (Walckenaer, 1802)	Trachyzelotes pedestris (C.L. Koch, 1837)	ASFRA	2021
Gibbaranea gibbosa (Walckenaer, 1802)	Trochosa spinipalpis (F.O. Pickard-Cambridge, 1895)	ASFRA	2021
Gnathonarium dentatum (Wider, 1834)	Trochosa terricola Thorell, 1856	ASFRA	2021
Harpactea hombergi (Scopoli, 1763)	Walckenaeria corniculans (O. Pickard-Cambridge, 1875)	ASFRA	2021
Heliophanus auratus C.L. Koch, 1835	Xerolycosa nemoralis (Westring, 1861)	ASFRA	2021
Histopona torpida (C.L. Koch, 1837)	Xysticus acerbus	ASFRA	2021
Hylyphantes nigrinus (Simon, 1881)	Xysticus kempeleni	ASFRA	2021
Hypsosinga albivittata (Westring, 1851)	Xysticus lineatus (Westring, 1851)	ASFRA	2021
Inermocoelotes inermis (L. Koch, 1855)	Zora parallela Simon, 1878	ASFRA	2021

A.3.2. Coléoptères

Nom scientifique	Nom scientifique	Source	Année
<i>Deporaus betulae</i> (Linnaeus, 1758)	<i>Nebria brevicollis</i> (Fabricius, 1792)	Benoit Dodelin	2022
<i>Involvulus caeruleus</i> (De Geer, 1775)	<i>Oodes helopioides</i> (Fabricius, 1792)	Benoit Dodelin	2022
<i>Dinoderus japonicus</i> Lesne, 1895	<i>Oxypselaphus obscurus</i> (Herbst, 1784)	Benoit Dodelin	2022
<i>Teredus cylindricus</i> (Olivier, 1790)	<i>Panagaeus cruxmajor</i> (Linnaeus, 1758)	Benoit Dodelin	2022
<i>Grypus brunnirostris</i> (Fabricius, 1792)	<i>Paradromius linearis</i> (Olivier, 1795)	Benoit Dodelin	2022
<i>Nanophyes marmoratus</i> (Goeze, 1777)	<i>Paranchus albipes</i> (Fabricius, 1796)	Benoit Dodelin	2022
<i>Protapion difforme</i> (Germar, 1818)	<i>Platynus assimilis</i> (Paykull, 1790)	Benoit Dodelin	2022
<i>Protapion fulvipes</i> (Geoffroy, 1785)	<i>Poecilus cupreus</i> (Linnaeus, 1758)	Benoit Dodelin	2022
<i>Trichopterapion holosericeum</i> (Gyllenhal, 1833)	<i>Poecilus versicolor</i> (Sturm, 1824)	Benoit Dodelin	2022
<i>Agrilus betuleti</i> Ratzeburg, 1837	<i>Pterostichus anthracinus</i> (Illiger, 1798)	Benoit Dodelin	2022
<i>Anthaxia quadripunctata</i> (Linnaeus, 1758)	<i>Pterostichus cristatus cristatus</i> (L. Dufour, 1820)	Benoit Dodelin	2022
<i>Byrrhus glabratus</i> Heer, 1841	<i>Pterostichus diligens</i> (Sturm, 1824)	Benoit Dodelin	2022
<i>Byturus tomentosus</i> (De Geer, 1774)	<i>Pterostichus madidus</i> (Fabricius, 1775)	Benoit Dodelin	2022
<i>Cantharis nigra</i> (De Geer, 1774)	<i>Pterostichus melanarius</i> (Illiger, 1798)	Benoit Dodelin	2022
<i>Malthinus balteatus</i> Suffrian, 1851	<i>Pterostichus niger</i> (Schaller, 1783)	Benoit Dodelin	2022
<i>Malthinus bilineatus</i> Kiesenwetter, 1852	<i>Pterostichus nigrita</i> (Paykull, 1790)	Benoit Dodelin	2022
<i>Malthinus frontalis</i> (Marsham, 1802)	<i>Pterostichus oenotrius</i> Ravizza, 1975	Benoit Dodelin	2022
<i>Malthodes guttifer</i> Kiesenwetter, 1852	<i>Pterostichus vernalis</i> (Panzer, 1796)	Benoit Dodelin	2022
<i>Rhagonycha fulva</i> (Scopoli, 1763)	<i>Tachys bistriatus</i> (Duftschmid, 1812)	Benoit Dodelin	2022
<i>Rhagonycha lutea</i> (O.F. Müller, 1764)	<i>Grammoptera ruficornis</i> (Fabricius, 1781)	Benoit Dodelin	2022
<i>Rhagonycha nigriventris</i> Motschulsky, 1860	<i>Leptura aurulenta</i> Fabricius, 1792	Benoit Dodelin	2022
<i>Rhagonycha testacea</i> (Linnaeus, 1758)	<i>Oberea linearis</i> (Linnaeus, 1758)	Benoit Dodelin	2022
<i>Abax ovalis</i> (Duftschmid, 1812)	<i>Parmena balteus</i> (Linnaeus, 1767)	Benoit Dodelin	2022
<i>Abax parallelepipedus</i> (Piller & Mitterpacher, 1783)	<i>Pogonocherus hispidulus</i> (Piller & Mitterpacher, 1783)	Benoit Dodelin	2022
<i>Abax parallelus</i> (Duftschmid, 1812)	<i>Strangalia attenuata</i> (Linnaeus, 1758)	Benoit Dodelin	2022
<i>Acupalpus flavicollis</i> (Sturm, 1825)	<i>Cerophytum elateroides</i> (Latreille, 1804)	Benoit Dodelin	2022
<i>Acupalpus parvulus</i> (Sturm, 1825)	<i>Cerylon ferrugineum</i> Stephens, 1830	Benoit Dodelin	2022
<i>Agonum afrum</i> (Duftschmid, 1812)	<i>Cerylon histeroides</i> (Fabricius, 1792)	Benoit Dodelin	2022
<i>Agonum hypocrita</i> (Apfelbeck, 1904)	<i>Philothermus evanescens</i> (Reitter, 1876)	Benoit Dodelin	2022
<i>Agonum permoestum</i> Puel, 1938	<i>Agelastica alni</i> (Linnaeus, 1758)	Benoit Dodelin	2022
<i>Agonum viduum</i> (Panzer, 1797)	<i>Aphthona euphorbiae</i> (Schrank, 1781)	Benoit Dodelin	2022
<i>Amara aenea</i> (De Geer, 1774)	<i>Apteropeda globosa</i> (Illiger, 1794)	Benoit Dodelin	2022
<i>Amara communis</i> (Panzer, 1797)	<i>Bruchus atomarius</i> (Linnaeus, 1761)	Benoit Dodelin	2022
<i>Anisodactylus binotatus</i> (Fabricius, 1787)	<i>Bruchus loti</i> Paykull, 1800	Benoit Dodelin	2022
<i>Bembidion assimile</i> Gyllenhal, 1810	<i>Chaetocnema hortensis</i> (Geoffroy in Fourcroy, 1785)	Benoit Dodelin	2022
<i>Bembidion biguttatum</i> (Fabricius, 1779)	<i>Chaetocnema picipes</i> Stephens, 1831	Benoit Dodelin	2022
<i>Bembidion guttula</i> (Fabricius, 1792)	<i>Chrysolina fastuosa</i> (Scopoli, 1763)	Benoit Dodelin	2022
<i>Bembidion properans</i> (Stephens, 1828)	<i>Chrysolina varians</i> (Schaller, 1783)	Benoit Dodelin	2022
<i>Carabus auratus auratus</i> Linnaeus, 1761	<i>Crepidodera aurata</i> (Marsham, 1802)	Benoit Dodelin	2022
<i>Carabus intricatus</i> Linnaeus, 1761	<i>Crepidodera aurea</i> (Geoffroy, 1785)	Benoit Dodelin	2022
<i>Carabus nemoralis</i> O.F. Müller, 1764	<i>Crepidodera fulvicornis</i> (Fabricius, 1792)	Benoit Dodelin	2022
<i>Chlaenius nigricornis</i> (Fabricius, 1787)	<i>Crepidodera plutus</i> (Latreille, 1804)	Benoit Dodelin	2022
<i>Clivina collaris</i> (Herbst, 1784)	<i>Cryptocephalus ianthinus</i> Germar, 1823	Benoit Dodelin	2022

<i>Cychnus attenuatus</i> (Fabricius, 1792)	<i>Dibolia occultans</i> (Koch, 1803)	Benoit Dodelin	2022
<i>Diachromus germanus</i> (Linnaeus, 1758)	<i>Galerucella pusilla</i> (Duftschmid, 1825)	Benoit Dodelin	2022
<i>Dromius meridionalis</i> Dejean, 1825	<i>Galerucella tenella</i> (Linnaeus, 1761)	Benoit Dodelin	2022
<i>Dromius quadrimaculatus</i> (Linnaeus, 1758)	<i>Lochmaea capreae</i> (Linnaeus, 1758)	Benoit Dodelin	2022
<i>Dyschirius globosus</i> (Herbst, 1784)	<i>Longitarsus melanocephalus</i> (De Geer, 1775)	Benoit Dodelin	2022
<i>Elaphrus cupreus</i> Duftschmid, 1812	<i>Lythroria salicariae</i> (Paykull, 1800)	Benoit Dodelin	2022
<i>Mniophila muscorum</i> (Koch, 1803)	<i>Exomias araneiformis</i> (Schrank, 1781)	Benoit Dodelin	2022
<i>Phratora vulgatissima</i> (Linnaeus, 1758)	<i>Hylesinus crenatus</i> (Fabricius, 1787)	Benoit Dodelin	2022
<i>Phyllotreta exclamationis</i> (Thunberg, 1784)	<i>Hylesinus toranio</i> (D'Anthoine in Bernard, 1788)	Benoit Dodelin	2022
<i>Prasocuris phellandrii</i> (Linnaeus, 1758)	<i>Leiosoma oblongulum</i> Boheman, 1842	Benoit Dodelin	2022
<i>Pyrrhalta viburni</i> (Paykull, 1799)	<i>Lepyryus capucinus</i> (Schaller, 1783)	Benoit Dodelin	2022
<i>Spermophagus sericeus</i> (Geoffroy, 1785)	<i>Limnobaris t-album</i> (Linnaeus, 1758)	Benoit Dodelin	2022
<i>Cis boleti</i> (Scopoli, 1763)	<i>Mitoplithus caliginosus</i> (Fabricius, 1775)	Benoit Dodelin	2022
<i>Cis comptus</i> Gyllenhal, 1827	<i>Orchestes fagi</i> (Linnaeus, 1758)	Benoit Dodelin	2022
<i>Cis festivus</i> (Panzer, 1793)	<i>Otiorhynchus tenebricosus</i> (Herbst, 1784)	Benoit Dodelin	2022
<i>Cis punctulatus</i> Gyllenhal, 1827	<i>Phyllobius arborator</i> (Herbst, 1797)	Benoit Dodelin	2022
<i>Cis striatulus</i> Mellié, 1848	<i>Polydrusus formosus</i> (Mayer, 1779)	Benoit Dodelin	2022
<i>Cis submicans</i> Abeille de Perrin, 1874	<i>Polydrusus mollis</i> (Strøm, 1768)	Benoit Dodelin	2022
<i>Cis villosulus</i> (Marsham, 1802)	<i>Polydrusus pterygomalis</i> Boheman, 1840	Benoit Dodelin	2022
<i>Orthocis alni</i> (Gyllenhal, 1813)	<i>Rhyncolus elongatus</i> (Gyllenhal, 1827)	Benoit Dodelin	2022
<i>Sulcaxis nitidus</i> (Fabricius, 1792)	<i>Scolytus carpini</i> (Ratzeburg, 1837)	Benoit Dodelin	2022
<i>Adalia decempunctata</i> (Linnaeus, 1758)	<i>Simo variegatus</i> (Boheman, 1842)	Benoit Dodelin	2022
<i>Calvia decemguttata</i> (Linnaeus, 1767)	<i>Sitona sulcifrons sulcifrons</i> (Thunberg, 1798)	Benoit Dodelin	2022
<i>Calvia quatuordecimguttata</i> (Linnaeus, 1758)	<i>Stereonychus fraxini</i> (De Geer, 1775)	Benoit Dodelin	2022
<i>Chilocorus renipustulatus</i> (Scriba, 1791)	<i>Tachyerges salicis</i> (Linnaeus, 1758)	Benoit Dodelin	2022
<i>Coccinella septempunctata</i> Linnaeus, 1758	<i>Taphrorychus bicolor</i> (Herbst, 1793)	Benoit Dodelin	2022
<i>Halyzia sedecimguttata</i> (Linnaeus, 1758)	<i>Trypodendron signatum</i> (Fabricius, 1792)	Benoit Dodelin	2022
<i>Harmonia axyridis</i> (Pallas, 1773)	<i>Xyleborinus saxesenii</i> (Ratzeburg, 1837)	Benoit Dodelin	2022
<i>Harmonia quadripunctata</i> (Pontoppidan, 1763)	<i>Xyleborus dryographus</i> (Ratzeburg, 1837)	Benoit Dodelin	2022
<i>Nephus quadrimaculatus</i> (Herbst, 1783)	<i>Xyleborus monographus</i> (Fabricius, 1792)	Benoit Dodelin	2022
<i>Oenopia lyncea</i> (Olivier, 1808)	<i>Xylosandrus germanus</i> (Blandford, 1894)	Benoit Dodelin	2022
<i>Platynaspis luteorubra</i> (Goeze, 1777)	<i>Dasytes aeratus</i> Stephens, 1830	Benoit Dodelin	2022
<i>Propylea quatuordecimpunctata</i> (Linnaeus, 1758)	<i>Dasytes caeruleus</i> (De Geer, 1774)	Benoit Dodelin	2022
<i>Psyllobora vigintiduopunctata</i> (Linnaeus, 1758)	<i>Dasytes plumbeus</i> (O.F. Müller, 1776)	Benoit Dodelin	2022
<i>Rhyzobius chrysoloides</i> (Herbst, 1792)	<i>Dryophthorus corticalis</i> (Paykull, 1792)	Benoit Dodelin	2022
<i>Scymnus haemorrhoidalis</i> Herbst, 1797	<i>Dryops luridus</i> (Erichson, 1847)	Benoit Dodelin	2022
<i>Stethorus pusillus</i> (Herbst, 1797)	<i>Dryops viennensis</i> (Laporte de Castelnau, 1840)	Benoit Dodelin	2022
<i>Vibidia duodecimguttata</i> (Poda, 1761)	<i>Agabus bipustulatus</i> (Linnaeus, 1767)	Benoit Dodelin	2022
<i>Arthrolips fasciata</i> (Erichson, 1842)	<i>Hydroporus memnonius</i> Nicolai, 1822	Benoit Dodelin	2022
<i>Ephistemus reitteri</i> Casey, 1900	<i>Adrastus pallens</i> (Fabricius, 1792)	Benoit Dodelin	2022
<i>Pediacus dermestoides</i> (Fabricius, 1792)	<i>Adrastus rachifer</i> (Geoffroy in Fourcroy, 1785)	Benoit Dodelin	2022
<i>Acalyptus carpini</i> (Fabricius, 1792)	<i>Agriotes acuminatus</i> (Stephens, 1830)	Benoit Dodelin	2022
<i>Acalyptus sericeus</i> Gyllenhal, 1835	<i>Agriotes lineatus</i> (Linnaeus, 1767)	Benoit Dodelin	2022
<i>Adexius scrobipennis</i> Gyllenhal, 1834	<i>Agriotes obscurus</i> (Linnaeus, 1758)	Benoit Dodelin	2022
<i>Anisandrus dispar</i> (Fabricius, 1792)	<i>Agriotes sputator</i> (Linnaeus, 1758)	Benoit Dodelin	2022
<i>Anthonomus pedicularius</i> (Linnaeus, 1758)	<i>Agrypnus murinus</i> (Linnaeus, 1758)	Benoit Dodelin	2022
<i>Anthonomus rectirostris</i> (Linnaeus, 1758)	<i>Ampedus elongatulus</i> (Fabricius, 1787)	Benoit Dodelin	2022

<i>Anthonomus rubi</i> (Herbst, 1795)	<i>Ampedus sanguinolentus</i> (Schrank, 1776)	Benoit Dodelin	2022
<i>Archarius pyrrhoceras</i> (Marshall, 1802)	<i>Athous haemorrhoidalis</i> (Fabricius, 1801)	Benoit Dodelin	2022
<i>Cossonus parallelepipedus</i> (Herbst, 1795)	<i>Calambus bipustulatus</i> (Linnaeus, 1767)	Benoit Dodelin	2022
<i>Curculio glandium</i> Marshall, 1802	<i>Dalopius marginatus</i> (Linnaeus, 1758)	Benoit Dodelin	2022
<i>Curculio nucum</i> Linnaeus, 1758	<i>Denticollis linearis</i> (Linnaeus, 1758)	Benoit Dodelin	2022
<i>Cyclorhipidion distinguendum</i> (Eggers, 1930)	<i>Drasterius bimaculatus</i> (Rossi, 1790)	Benoit Dodelin	2022
<i>Dryocoetes autographus</i> (Ratzeburg, 1837)	<i>Limonius minutus</i> (Linnaeus, 1758)	Benoit Dodelin	2022
<i>Dryocoetes himalayensis</i> Strohmeyer, 1908	<i>Melanotus villosus</i> (Geoffroy in Fourcroy, 1785)	Benoit Dodelin	2022
<i>Stenagostus rhombeus</i> (Olivier, 1790)	<i>Tomoxia bucephala</i> A. Costa, 1854	Benoit Dodelin	2022
<i>Symbiotes gibberosus</i> (P.H. Lucas, 1846)	<i>Variimorda villosa</i> (Schrank, 1781)	Benoit Dodelin	2022
<i>Dacne bipustulata</i> (Thunberg, 1781)	<i>Litargus connexus</i> (Geoffroy, 1785)	Benoit Dodelin	2022
<i>Tritoma bipustulata</i> Fabricius, 1775	<i>Mycetophagus multipunctatus</i> Fabricius, 1792	Benoit Dodelin	2022
<i>Hylis olexai</i> (Palm, 1955)	<i>Mycetophagus piceus</i> (Fabricius, 1777)	Benoit Dodelin	2022
<i>Isorhipis melasoides</i> (Laporte de Castelnau, 1835)	<i>Brassicogethes aeneus</i> (Fabricius, 1775)	Benoit Dodelin	2022
<i>Melasis buprestoides</i> (Linnaeus, 1761)	<i>Cychramus luteus</i> (Fabricius, 1787)	Benoit Dodelin	2022
<i>Microrhagus emyi</i> (Rouget, 1856)	<i>Epuraea melanocephala</i> (Marshall, 1802)	Benoit Dodelin	2022
<i>Microrhagus lepidus</i> Rosenhauer, 1847	<i>Lamiogethes pedicularius</i> (Gyllenhal, 1808)	Benoit Dodelin	2022
<i>Microrhagus pygmaeus</i> (Fabricius, 1792)	<i>Meligethes flavimanus</i> Stephens, 1830	Benoit Dodelin	2022
<i>Helophorus aequalis</i> Thomson, 1868	<i>Stelidota geminata</i> (Say, 1825)	Benoit Dodelin	2022
<i>Helophorus pumilio</i> Erichson, 1837	<i>Nacerdes carniolica carniolica</i> (Gistel, 1834)	Benoit Dodelin	2022
<i>Gnathoncus buyssoni</i> Auzat, 1917	<i>Oedemera croceicollis</i> Gyllenhal, 1827	Benoit Dodelin	2022
<i>Hister quadrimaculatus</i> Linnaeus, 1758	<i>Oedemera flavipes</i> (Fabricius, 1792)	Benoit Dodelin	2022
<i>Paromalus flavicornis</i> (Herbst, 1791)	<i>Oedemera nobilis</i> (Scopoli, 1763)	Benoit Dodelin	2022
<i>Anacaena globulus</i> (Paykull, 1798)	<i>Olibrus affinis</i> (Sturm, 1807)	Benoit Dodelin	2022
<i>Anacaena limbata</i> (Fabricius, 1792)	<i>Olibrus liquidus</i> Erichson, 1845	Benoit Dodelin	2022
<i>Anacaena lutescens</i> (Stephens, 1829)	<i>Stilbus atomarius</i> (Linnaeus, 1767)	Benoit Dodelin	2022
<i>Cercyon granarius</i> Erichson, 1837	<i>Anobium hederae</i> Ihssen, 1949	Benoit Dodelin	2022
<i>Chaetarthria seminulum</i> (Herbst, 1797)	<i>Anobium inexpectatum</i> Lohse, 1954	Benoit Dodelin	2022
<i>Coelostoma orbiculare</i> (Fabricius, 1775)	<i>Anobium punctatum</i> (De Geer, 1774)	Benoit Dodelin	2022
<i>Megasternum concinnum</i> (Marshall, 1802)	<i>Dorcatoma dresdensis</i> Herbst, 1791	Benoit Dodelin	2022
<i>Kateretes pedicularius</i> (Linnaeus, 1758)	<i>Dorcatoma substriata</i> Hummel, 1829	Benoit Dodelin	2022
<i>Lampyris noctiluca</i> (Linnaeus, 1758)	<i>Gastrallus immarginatus</i> (P.W.J. Müller, 1821)	Benoit Dodelin	2022
<i>Phosphaenus hemipterus</i> (Goeze, 1777)	<i>Hemicoelus costatus</i> (Aragona, 1830)	Benoit Dodelin	2022
<i>Corticarina minuta</i> (Fabricius, 1792)	<i>Hemicoelus fulvicornis</i> (Sturm, 1837)	Benoit Dodelin	2022
<i>Corticarina similata</i> (Gyllenhal, 1827)	<i>Oligomerus brunneus</i> (Olivier, 1790)	Benoit Dodelin	2022
<i>Corticarina truncatella</i> (Mannerheim, 1844)	<i>Ptilinus pectinicornis</i> (Linnaeus, 1758)	Benoit Dodelin	2022
<i>Corticinara gibbosa</i> (Herbst, 1793)	<i>Ptinomorphus imperialis</i> (Linnaeus, 1767)	Benoit Dodelin	2022
<i>Enicmus atriceps</i> V. Hansen, 1962	<i>Ptinus sexpunctatus</i> Panzer, 1789	Benoit Dodelin	2022
<i>Enicmus rugosus</i> (Herbst, 1793)	<i>Pyrochroa serraticornis</i> (Scopoli, 1763)	Benoit Dodelin	2022
<i>Enicmus testaceus</i> (Stephens, 1830)	<i>Schizotus pectinicornis</i> (Linnaeus, 1758)	Benoit Dodelin	2022
<i>Latridius hirtus</i> Gyllenhal, 1827	<i>Lissodema denticolle</i> (Gyllenhal, 1813)	Benoit Dodelin	2022
<i>Melanophthalma rhenana</i> Rucker & Johnson, 2007	<i>Salpingus planirostris</i> (Fabricius, 1787)	Benoit Dodelin	2022
<i>Melanophthalma rispini</i> Rucker & Johnson, 2007	<i>Salpingus ruficollis</i> (Linnaeus, 1761)	Benoit Dodelin	2022
<i>Melanophthalma suturalis</i> (Mannerheim, 1844)	<i>Cetonia aurata aurata</i> (Linnaeus, 1758)	Benoit Dodelin	2022
<i>Melanophthalma transversalis</i> (Gyllenhal, 1827)	<i>Oxyomus sylvestris</i> (Scopoli, 1763)	Benoit Dodelin	2022
<i>Stephostethus alternans</i> (Mannerheim, 1844)	<i>Oxythyrea funesta</i> (Poda, 1761)	Benoit Dodelin	2022
<i>Stephostethus angusticollis</i> (Gyllenhal, 1827)	<i>Serica brunnea</i> (Linnaeus, 1758)	Benoit Dodelin	2022

<i>Stephostethus caucasicus</i> (Mannerheim, 1844)	<i>Volinus sticticus</i> (Panzer, 1798)	Benoit Dodelin	2022
<i>Agathidium atrum</i> (Paykull, 1798)	<i>Contacyphon coarctatus</i> (Paykull, 1799)	Benoit Dodelin	2022
<i>Anisotoma humeralis</i> (Herbst, 1791)	<i>Contacyphon ochraceus</i> (Stephens, 1830)	Benoit Dodelin	2022
<i>Fissocatops westi</i> (Krogerus, 1931)	<i>Contacyphon palustris</i> (C.G. Thomson, 1855)	Benoit Dodelin	2022
<i>Leptinus testaceus</i> P.W. Müller, 1817	<i>Contacyphon ruficeps</i> (Tournier, 1868)	Benoit Dodelin	2022
<i>Axinotarsus ruficollis</i> (Olivier, 1790)	<i>Elodes johni</i> Klausnitzer, 1975	Benoit Dodelin	2022
<i>Abdera flexuosa</i> (Paykull, 1799)	<i>Anaspis frontalis</i> (Linnaeus, 1758)	Benoit Dodelin	2022
<i>Rhizophagus fenestralis</i> (Linnaeus, 1758)	<i>Anaspis maculata</i> Geoffroy in Fourcroy, 1785	Benoit Dodelin	2022
<i>Mordellistena humeralis</i> (Linnaeus, 1758)	<i>Anaspis pulicaria</i> Costa, 1854	Benoit Dodelin	2022
<i>Mordellochroa abdominalis</i> (Fabricius, 1775)	<i>Anaspis ruficollis</i> (Fabricius, 1792)	Benoit Dodelin	2022
<i>Anaspis thoracica</i> (Linnaeus, 1758)	<i>Tachinus subterraneus</i> (Linnaeus, 1758)	Benoit Dodelin	2022
<i>Nicrophorus vespilloides</i> Herbst, 1783	<i>Tachyporus abdominalis</i> Fabricius, 1782	Benoit Dodelin	2022
<i>Phosphuga atrata</i> (Linnaeus, 1758)	<i>Tachyporus dispar</i> (Paykull, 1789)	Benoit Dodelin	2022
<i>Silpha tristis</i> Illiger, 1798	<i>Tachyporus formosus</i> A.[H.] Matthews, 1838	Benoit Dodelin	2022
<i>Silvanoprus fagi</i> (Guérin-Ménéville, 1844)	<i>Tachyporus hypnorum</i> (Fabricius, 1775)	Benoit Dodelin	2022
<i>Uleiota planatus</i> (Linnaeus, 1761)	<i>Tachyporus solutus</i> Erichson, 1839	Benoit Dodelin	2022
<i>Aspidiphorus lareyniei</i> Jacquelin du Val, 1859	<i>Tasgius morsitans</i> (Rossi, 1790)	Benoit Dodelin	2022
<i>Sphindus dubius</i> (Gyllenhal, 1808)	<i>Tetartopeus terminatus</i> (Gravenhorst, 1802)	Benoit Dodelin	2022
<i>Anotylus inustus</i> (Gravenhorst, 1806)	<i>Trimium brevicorne</i> (Reichenbach, 1816)	Benoit Dodelin	2022
<i>Anotylus sculpturatus</i> (Gravenhorst, 1806)	<i>Xantholinus longiventris</i> Heer, 1839	Benoit Dodelin	2022
<i>Anthobium unicolor</i> (Marsham, 1802)	<i>Bolitophagus reticulatus</i> (Linnaeus, 1767)	Benoit Dodelin	2022
<i>Batrisodes venustus</i> (Reichenbach, 1816)	<i>Corticeus unicolor</i> Piller & Mitterpacher, 1783	Benoit Dodelin	2022
<i>Bibloporus minutus</i> Raffray, 1914	<i>Gonodera luperus</i> (Herbst, 1783)	Benoit Dodelin	2022
<i>Bisnius fimetarius</i> (Gravenhorst, 1802)	<i>Lagria hirta</i> (Linnaeus, 1758)	Benoit Dodelin	2022
<i>Bolitobius cingulatus</i> (Mannerheim, 1830)	<i>Mycetochara maura</i> (Fabricius, 1792)	Benoit Dodelin	2022
<i>Bryaxis bulbifer</i> (Reichenbach, 1816)	<i>Prionychus ater</i> (Fabricius, 1775)	Benoit Dodelin	2022
<i>Bryaxis curtisii</i> (Leach, 1817)	<i>Prionychus fairmairii</i> (Reiche, 1860)	Benoit Dodelin	2022
<i>Drusilla canaliculata</i> (Fabricius, 1787)	<i>Scaphidema metallica</i> (Fabricius, 1792)	Benoit Dodelin	2022
<i>Euconnus hirticollis</i> (Illiger, 1798)	<i>Hallomenus axillaris</i> (Illiger, 1807)	Benoit Dodelin	2022
<i>Euplectus karstenii</i> (Reichenbach, 1816)	<i>Aulonothroscus brevicollis</i> (Bonvouloir, 1859)	Benoit Dodelin	2022
<i>Euplectus tholini</i> Guillebeau, 1888	<i>Trixagus dermestoides</i> (Linnaeus, 1767)	Benoit Dodelin	2022
<i>Eusphalerum luteum</i> (Marsham, 1802)	<i>Trixagus meyhohmi</i> Leseigneur, 2005	Benoit Dodelin	2022
<i>Gabrius breviventer</i> (Sperk, 1835)	<i>Trixagus obtusus</i> (Curtis, 1827)	Benoit Dodelin	2022
<i>Gyrophana boleti</i> (Linnaeus, 1758)	<i>Nemozoma caucasicum</i> Ménériés, 1832	Benoit Dodelin	2022
<i>Habrocerus capillaricornis</i> (Gravenhorst, 1806)	<i>Nemozoma elongatum</i> (Linnaeus, 1761)	Benoit Dodelin	2022
<i>Lathrobium brunnipes</i> (Fabricius, 1792)	<i>Coxelus pictus</i> (Sturm, 1807)	Benoit Dodelin	2022
<i>Lesteva punctata</i> Erichson, 1839	<i>Synchita humeralis</i> (Fabricius, 1792)	Benoit Dodelin	2022
<i>Lesteva sicula heeri</i> Fauvel, 1871	<i>Synchita mediolanensis</i> A. Villa & G.B. Villa, 1833	Benoit Dodelin	2022
<i>Medon brunneus</i> (Erichson, 1839)	<i>Agroeca brunnea</i>	Benoit Dodelin	2022
<i>Ocyopus ophthalmicus ophthalmicus</i> (Scopoli, 1763)	<i>Agyneta rurestris</i> (C. L. Koch, 1836)	Benoit Dodelin	2022
<i>Olophrum piceum</i> (Gyllenhal, 1810)	<i>Alopecosa cuneata</i>	Benoit Dodelin	2022
<i>Omalium caesum</i> Gravenhorst, 1806	<i>Alopecosa trabalis</i> (Clerck, 1758)	Benoit Dodelin	2022
<i>Omalium rivulare</i> (Paykull, 1789)	<i>Anelasmacephalus cambridgei</i> (Westwood, 1874)	Benoit Dodelin	2022
<i>Oxytelus fulvipes</i> Erichson, 1839	<i>Anyphaena accentuata</i> (Walckenaer, 1802)	Benoit Dodelin	2022
<i>Paederus caligatus</i> Erichson, 1840	<i>Apostenus fuscus</i> Westring, 1851	Benoit Dodelin	2022
<i>Philonthus cognatus</i> Stephens, 1832	<i>Araeoncus crassiceps</i>	Benoit Dodelin	2022
<i>Philonthus decorus</i> (Gravenhorst, 1802)	<i>Araneus alsine</i> Walckenaer, 1802	Benoit Dodelin	2022

<i>Philonthus fumarius</i> (Gravenhorst, 1806)	<i>Araneus diadematus</i> Clerck, 1758	Benoit Dodelin	2022
<i>Philonthus splendens</i> (Fabricius, 1792)	<i>Araneus marmoreus</i> Clerck, 1758	Benoit Dodelin	2022
<i>Philonthus succicola</i> Thomson, 1860	<i>Araneus pallidus</i> Olivier, 1789	Benoit Dodelin	2022
<i>Plectophloeus fischeri</i> (Aubé, 1833)	<i>Arctosa leopardus</i>	Benoit Dodelin	2022
<i>Proteinus brachypterus</i> (Fabricius, 1792)	<i>Arctosa lutetiana</i> (Simon, 1876)	Benoit Dodelin	2022
<i>Quedius fumatus</i> (Stephens, 1833)	<i>Asagena phalerata</i> (Panzer, 1801)	Benoit Dodelin	2022
<i>Scaphidium quadrimaculatum</i> Olivier, 1790	<i>Ballus chalybeius</i> (Walckenaer, 1802)	Benoit Dodelin	2022
<i>Sepedophilus bipunctatus</i> (Gravenhorst, 1802)	<i>Centromerus sylvaticus</i> (Blackwall, 1841)	Benoit Dodelin	2022
<i>Sepedophilus immaculatus</i> (Stephens, 1832)	<i>Ceratinella brevipes</i>	Benoit Dodelin	2022
<i>Siagonium humerale</i> Germar, 1836	<i>Ceratinella brevis</i>	Benoit Dodelin	2022
<i>Stenus fossulatus</i> Erichson, 1840	<i>Cercidia prominens</i> (Westring, 1851)	Benoit Dodelin	2022
<i>Stenus ochropus</i> Kiesenwetter, 1858	<i>Clubiona phragmitis</i> C.L. Koch, 1843	Benoit Dodelin	2022
<i>Clubiona terrestris</i> Westring, 1851	<i>Gibbaranea bituberculata</i> (Walckenaer, 1802)	Benoit Dodelin	2022
<i>Cnephalocotes obscurus</i> (Blackwall, 1834)	<i>Gibbaranea gibbosa</i> (Walckenaer, 1802)	Benoit Dodelin	2022
<i>Diaea dorsata</i> (Fabricius, 1777)	<i>Gnathonarium dentatum</i> (Wider, 1834)	Benoit Dodelin	2022
<i>Diplocephalus picinus</i>	<i>Harpactea hombergi</i> (Scopoli, 1763)	Benoit Dodelin	2022
<i>Diplostyla concolor</i> (Wider, 1834)	<i>Heliophanus auratus</i> C.L. Koch, 1835	Benoit Dodelin	2022
<i>Dipoena melanogaster</i>	<i>Histoipona torpida</i> (C.L. Koch, 1837)	Benoit Dodelin	2022
<i>Dolomedes fimbriatus</i> (Clerck, 1758)	<i>Hylyphantus nigritus</i> (Simon, 1881)	Benoit Dodelin	2022
<i>Drassyllus praeficus</i> (L. Koch, 1866)	<i>Hypsosinga albobittata</i> (Westring, 1851)	Benoit Dodelin	2022
<i>Drassyllus pusillus</i> (C.L. Koch, 1833)	<i>Inermocoelotes inermis</i> (L. Koch, 1855)	Benoit Dodelin	2022
<i>Dripta dentata</i>	<i>Lathys humilis</i> (Blackwall, 1855)	Benoit Dodelin	2022
<i>Ebrechtella tricuspidata</i> (Fabricius, 1775)	<i>Linyphia triangularis</i> (Clerck, 1758)	Benoit Dodelin	2022
<i>Enoplognatha ovata</i>	<i>Liocranoeca striata</i>	Benoit Dodelin	2022
<i>Evarcha arcuata</i> (Clerck, 1758)	<i>Mangora acalypha</i> (Walckenaer, 1802)	Benoit Dodelin	2022
<i>Floronia bucculenta</i> (Clerck, 1758)	<i>Marpissa muscosa</i> (Clerck, 1758)	Benoit Dodelin	2022

Nom vernaculaire	Nom scientifique	Auteur	Date/période
Chrysomèle de l'Aulne	<i>Agelastica alni</i>	Cen Savoie	2017
	<i>Elaphrus cupreus</i>	Cen Savoie	2016
Lucane cerf-volant	<i>Lucanus cervus</i>	Cen Savoie	Décennie 2000
Coccinelle à damier	<i>Propylea quatuordecimpunctata</i>	Cen Savoie	2016

A.3.3. Crustacés

Nom vernaculaire	Nom scientifique	Auteur	Date/période
Ecrevisse américaine	<i>Orconectes limosus</i>	CCLA	2019
Ecrevisse signal	<i>Pacifastacus leniusculus</i>	CCLA	2019
Ecrevisse de Louisiane	<i>Procambarus clarkii</i>	Cen Savoie	2023

A.3.5. Lépidoptères Hétérocères

Nom scientifique	Nom scientifique	Nom scientifique	Auteur	Année
<i>Acrobasis repandana</i>	<i>Cabera exanthemata</i>	<i>Colotois pennaria</i>	Philippe Francoz	2021
<i>Acronicta psi</i>	<i>Campaea margaritaria</i>	<i>Conistra vaccinii</i>	Philippe Francoz	2021
<i>Acronicta rumicis</i>	<i>Camptogramma bilineata</i>	<i>Cossus cossus</i>	Philippe Francoz	2021
<i>Agrotis exclamationis</i>	<i>Carcina quercana</i>	<i>Crambus perlella</i>	Philippe Francoz	2021
<i>Allophyes oxyacanthae</i>	<i>Catocala electa</i>	<i>Crambus perlellus</i>	Philippe Francoz	2021
<i>Amphipyra pyramidea</i>	<i>Catocala nupta</i>	<i>Craniophora ligustri</i>	Philippe Francoz	2021
<i>Anania hortulata</i>	<i>Catoptria falsella</i>	<i>Crocallis elinguarina</i>	Philippe Francoz	2021
<i>Aporophyla lueneburgensis</i>	<i>Celypha rivulana</i>	<i>Cryphia algae</i>	Philippe Francoz	2021
<i>Asthenes anseraria</i>	<i>Celypha striana</i>	<i>Cydalima perspectalis</i>	Philippe Francoz	2021
<i>Autographa gamma</i>	<i>Chloroclysta siterata</i>	<i>Deilephila elpenor</i>	Philippe Francoz	2021
<i>Axylia putris</i>	<i>Chrysocrambus linetella</i>	<i>Deilephila porcellus</i>	Philippe Francoz	2021
<i>Biston betularia</i>	<i>Chrysoteuchia culmella</i>	<i>Deltote pygarga</i>	Philippe Francoz	2021
<i>Dioryctria abietella</i>	<i>Leptologia lota</i>	<i>Phragmatobia fuliginosa</i>	Philippe Francoz	2021
<i>Dysstroma truncata</i>	<i>Lithosia quadra</i>	<i>Phyllonorycter platani</i>	Philippe Francoz	2021
<i>Earias clorana</i>	<i>Litologia literosa</i>	<i>Plagadis dolabraria</i>	Philippe Francoz	2021
<i>Eilema complana</i>	<i>Lomaspilis marginata</i>	<i>Plutella xylostella</i>	Philippe Francoz	2021
<i>Eilema depressa</i>	<i>Lymantria monacha</i>	<i>Promalactis procerella</i>	Philippe Francoz	2021
<i>Eilema lurideola</i>	<i>Macaria notata</i>	<i>Pseudoips prasinanus</i>	Philippe Francoz	2021
<i>Ematurga atomaria</i>	<i>Macdunnoughia confusa</i>	<i>Pterostoma palpina</i>	Philippe Francoz	2021
<i>Endotricha flammealis</i>	<i>Melanchra persicariae</i>	<i>Rivula sericealis</i>	Philippe Francoz	2021
<i>Erannis defoliaria</i>	<i>Mesoligia furuncula</i>	<i>Stegania trimaculata</i>	Philippe Francoz	2021
<i>Euchoeca nebulata</i>	<i>Mimastis tiliae</i>	<i>Synaphe punctalis</i>	Philippe Francoz	2021
<i>Eugnorisma glareosa</i>	<i>Mniotype satura</i>	<i>Tethea or</i>	Philippe Francoz	2021
<i>Eupithecia assimilata</i>	<i>Mythimna albipuncta</i>	<i>Thalpophila matura</i>	Philippe Francoz	2021
<i>Habrosyne pyritoides</i>	<i>Noctua fimbriata</i>	<i>Thaumetopoea pityocampa</i>	Philippe Francoz	2021
<i>Homoeosoma sinuella</i>	<i>Noctua janthe</i>	<i>Thera britannica/variata</i>	Philippe Francoz	2021
<i>Hypena proboscidalis</i>	<i>Noctua pronuba</i>	<i>Thyatira batis</i>	Philippe Francoz	2021
<i>Hypomecis punctinalis</i>	<i>Notodonta tritophus</i>	<i>Udea ferrugalis</i>	Philippe Francoz	2021
<i>Idaea aversata</i>	<i>Ochropleura plecta</i>	<i>Watsonalla binaria</i>	Philippe Francoz	2021
<i>Idaea degeneraria</i>	<i>Oncocera semirubella</i>	<i>Xestia c-nigrum</i>	Philippe Francoz	2021
<i>Idaea rusticata</i>	<i>Palpita vitrealis</i>	<i>Yponomeuta evonymella</i>	Philippe Francoz	2021
<i>Lacanobia oleracea</i>	<i>Patania ruralis</i>	<i>Zeuzera pyrina</i>	Philippe Francoz	2021
<i>Lasiocampa quercus</i>	<i>Peribatodes rhomboidaria</i>		Philippe Francoz	2021
<i>Laspeyria flexula</i>	<i>Perizoma alchemillata</i>		Philippe Francoz	2021

A.3.6. Lépidoptères Rhopalocères

Nom vernaculaire	Nom scientifique	Auteur	Date/période
Sylvain azuré	<i>Azuritis reducta</i>	Cen Savoie	2012 /2016
Petite tortue	<i>Aglais urticae</i>	Cen Savoie	2012 /2016
Aurore	<i>Anthocharis cardamines</i>	Cen Savoie	2012 /2016
Tristan	<i>Aphantopus hyperantus</i>	Cen Savoie	2012 /2016
Gazé	<i>Aporia crataegi</i>	Cen Savoie	2012 /2016
Carte géographique	<i>Araschnia levana</i>	Cen Savoie	2012 /2016
Nacré de la ronce	<i>Brenthis ino</i>	Cen Savoie	2012 /2016
Fadet commun	<i>Coenonympha pamphilus</i>	Cen Savoie	2012 /2016
Souci	<i>Colias croceus</i>	Cen Savoie	2012 /2016
Azuré du trèfle	<i>Cupido argiades</i>	Cen Savoie	2012 /2016
Demi-argus	<i>Cyaniris semiargus</i>	Cen Savoie	2012 /2016
Point de Hongrie	<i>Erynnis tages</i>	Cen Savoie	2012 /2016
Damier de la succise	<i>Euphydryas aurinia</i>	Cen Savoie	2017
Citron	<i>Gonepteryx rhamni</i>	Cen Savoie	2012 /2016
Sylvandre helvète	<i>Hipparchia genava</i>	Cen Savoie	2012 /2016
Paon du jour	<i>Inachis io</i>	Cen Savoie	2012 /2016
Petit sylvain	<i>Ladoga camilla</i>	Cen Savoie	2012 /2016
Mégère	<i>Lasiommata megera</i>	Cen Savoie	2012 /2016
Pièride du lotier	<i>Leptidea sinapis</i>	Cen Savoie	2012 /2016
Myrtil	<i>Maniola jurtina</i>	Cen Savoie	2012 /2016
Demi deuil	<i>Melanargia galathea</i>	Cen Savoie	2012 /2016
Millitée des scabieuses	<i>Mellicta parthenoides</i>	Cen Savoie	2012 /2016
Morio	<i>Nymphalis polychloros</i>	Cen Savoie	2012 /2016
Virgule	<i>Ochlodes venatus</i>	Cen Savoie	2012 /2016
Machaon	<i>Papilio machaon</i>	Cen Savoie	2012 /2016
Tircis	<i>Pararge aegeria</i>	Cen Savoie	2012 /2016
Pièride du chou	<i>Pieris brassicae</i>	Cen Savoie	2012 /2016
Pièride du navet	<i>Pieris napi</i>	Cen Savoie	2012 /2016
Robert le diable	<i>Polygonia c-album</i>	Cen Savoie	2012 /2016
Azuré bleu céleste	<i>Polyommatus bellargus</i>	Cen Savoie	2012 /2016
Azuré de la Bugrane	<i>Polyommatus icarus</i>	Cen Savoie	2012 /2016
Sphinx de l'épilobe	<i>Proserpina proserpina</i>	Cen Savoie	2012 /2016
Amaryllis	<i>Pyronia tithonus</i>	Cen Savoie	2012 /2016
Cuivré des marais	<i>Thersamolycaena dispar</i>	Cen Savoie	2022
Belle dame	<i>Vanessa cardui</i>	Cen Savoie	2012 /2016

A.3.7. Odonates

Nom vernaculaire	Nom scientifique	Auteurs	Date ou période
Grande aeschne	<i>Aeshna grandis</i>	M Bouron	2022
Aeschne isocèle	<i>Aeshna isoceles</i>	Cen Savoie	2022
Aeschne mixte	<i>Aeshna mixta</i>	Cen Savoie	2022
Ana empereur	<i>Anax imperator</i>	Cen Savoie	2022
Aeschne printanière	<i>Brachyron pratense</i>	Cen Savoie	2022
Caloptéryx vierge	<i>Calopteryx virgo meridionalis</i>	Cen Savoie	2022
Agrion délicat	<i>Cereagrion tenelum</i>	Cen Savoie	2016
Agrion de Mercure	<i>Coenagrion mercuriale</i>	Cen Savoie	2016
Agrion jouvencelle	<i>Coenagrion puella</i>	Cen Savoie	2022
Cordulie bronzée	<i>Cordulia aena</i>	Cen Savoie	2022
Libellule écarlate	<i>Crocothemis erythrae</i>	Cen Savoie	2022
Agrion à long cercoïdes	<i>Erythroma lindeni</i>	Cen Savoie	2022
Naïade à yeux rouges	<i>Erythroma najas</i>	Cen Savoie	2016
Naïade à yeux verts	<i>Erythroma viridulum</i>	Cen Savoie	2022
Gomphe gentil	<i>Gomphus pulchellus</i>	Cen Savoie	2022
Agrion élégant	<i>Ischnura elegans</i>	Cen Savoie	2022
Leste vert	<i>Lestes viridis</i>	Cen Savoie	2022
Libellule déprimée	<i>Libellula depressa</i>	Cen Savoie	2022
Libellule fauve	<i>Libellula fulva</i>	Cen Savoie	2022
Libellule à 4 taches	<i>Libellula quadrimaculata</i>	Cen Savoie	2022
Gomphe à pince	<i>Onychogomphus forcipatus</i>	Cen Savoie	2022
Orthetrum brun	<i>Orthetrum brunneum</i>	Cen Savoie	2016
Orthetrum bleue	<i>Orthetrum caerulescens</i>	Cen Savoie	2016
Orthetrum réticulé	<i>Orthetrum cancellatum</i>	Cen Savoie	2022
Cordulie à corps fin	<i>Oxygastra curtisii</i>	Cen Savoie	2022
Agrion à larges pattes	<i>Plactypennis pennipes</i>	Cen Savoie	2022
Petite nymphe au corps de	<i>Pyrrhosoma nymphula</i>	Cen Savoie	2016
Cordulie à taches jaunes	<i>Somatochlora flavomaculata</i>	Cen Savoie	2022
Leste brun	<i>Sympecma fusca</i>	Cen Savoie	2016
Sympètre rouge sang	<i>Sympetrum sanguineum</i>	Cen Savoie	2022
Sympètre vulgaire	<i>Sympetrum vulgatum</i>	M Bouron	2009

A.3.8. Orthoptères

Nom vernaculaire	Nom scientifique	Auteur	Date/période
Criquet palustre	<i>Chorthippus montanus</i>	Cen Savoie	2022
Criquet des pâtures	<i>Chorthippus parallelus</i>	Cen Savoie	2022
Criquet des clairières	<i>Chrysochraon dispar</i>	Cen Savoie	2022
Conocéphale bigarré	<i>Conocephalus fuscus</i>	Cen Savoie	2022
Conocéphale des roseaux	<i>Conocephalus dorsalis</i>	Cen Savoie	2022
Criquet des roseaux	<i>Mecosthetus alliaceus</i>	Cen Savoie	2022
Decticelle bariolée	<i>Metrioptera roeselii</i>	Cen Savoie	2022
Conocéphale gracieux	<i>Ruspolia nitidula nitidula</i>	Cen Savoie	2022
Criquet ensanglanté	<i>Stethophyma grossum</i>	Cen Savoie	2022
Grande sauterelle verte	<i>Tettigonia viridissima</i>	Cen Savoie	2022

A.3.9. Hyménoptères

Nom vernaculaire	Nom scientifique	Auteur	Date/période
Bourdon des champs	<i>Bombus pascuorum</i>	Cen Savoie	2017
Bourdon des prés	<i>Bombus pratorum</i>	Cen Savoie	2017
Bourdon terrestre	<i>Bombus terrestris</i>	Cen Savoie	2017
Osmie cornue	<i>Osmia cornuta</i>	Cen Savoie	2017
Frelon européen	<i>Vespa crabro</i>	Cen Savoie	2017

A.3.10. Mollusques

Nom vernaculaire	Nom scientifique	Auteur	Date/période
Escargot de Bourgogne	<i>Corbicula fluminea</i>	Cen Savoie	2017
Moule zébrée	<i>Dreissena polymorpha</i>	AERMC	2009
Anodonte	<i>Anodonta anatina</i>	AERMC	2009
Bithynie commune	<i>Bithynia tentaculata</i>	AERMC	2009
Hydrobie des antipodes	<i>Potamopyrgus antipodarum</i>	AERMC	2009
Valvée porte-plumet	<i>Valvata piscinalis</i>	AERMC	2009
	<i>Pisidium spp / Sphaerium spp</i>	AERMC	2009
	<i>Radix sp</i>	AERMC	2009

ANNEXE B Cartes Diagnostic

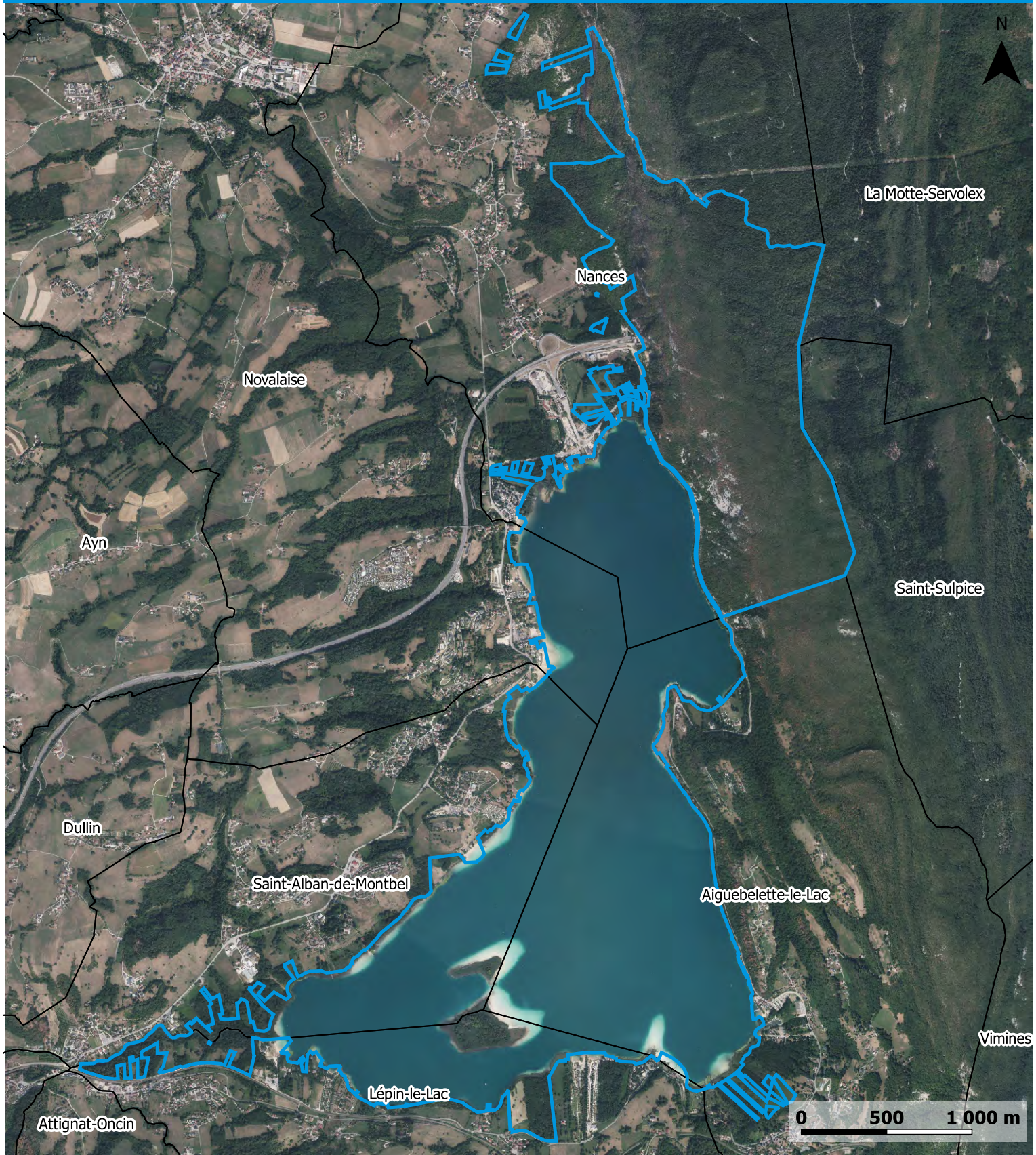

Légende

Périmètres de protection

 Réserve Naturelle Régionale du Lac d'Aiguebelette



Légende

Périmètres de protection

 Réserve Naturelle Régionale du Lac d'Aiguebelette

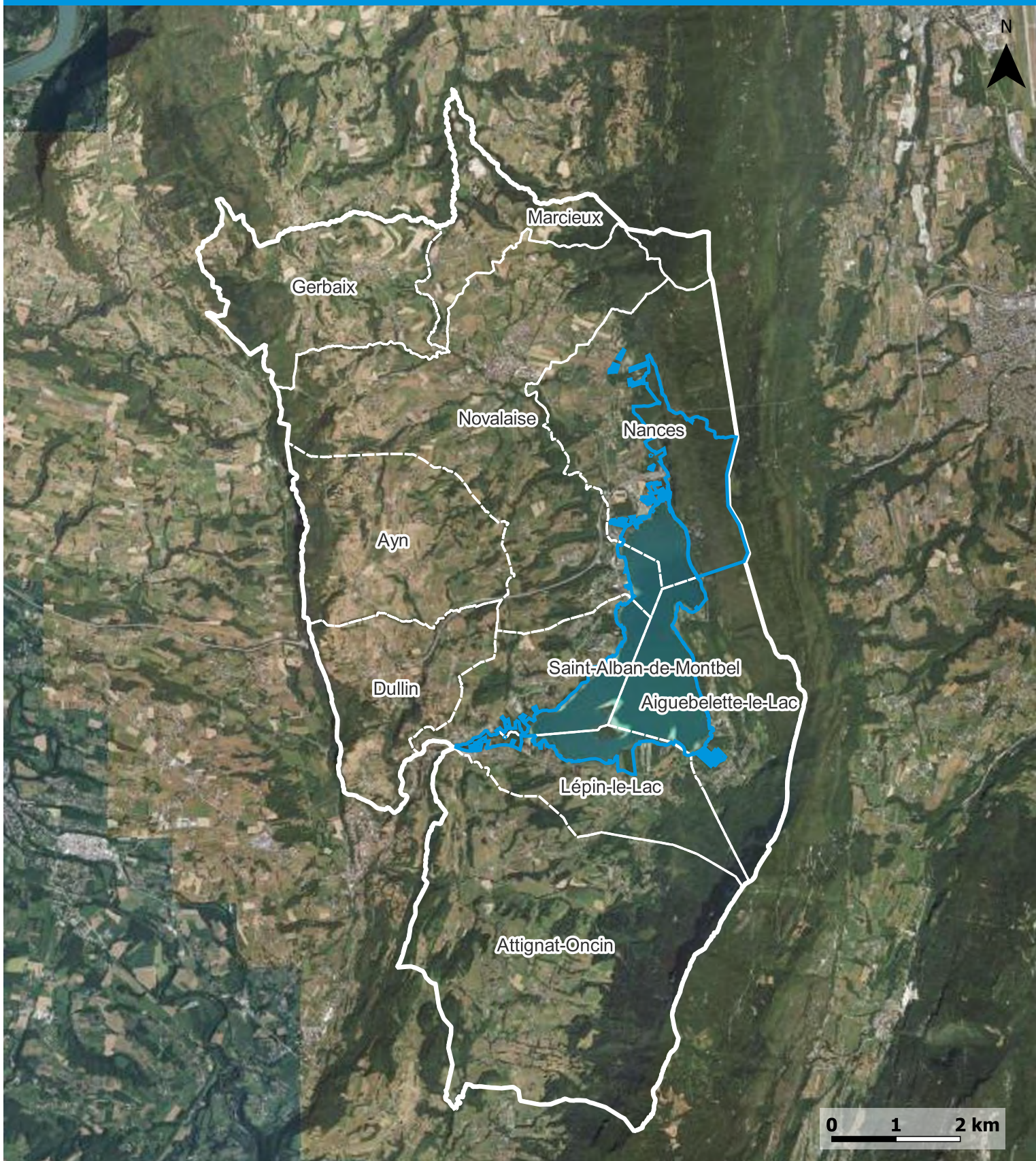

Légende

Périmètres de protection

 Réserve Naturelle Régionale du Lac d'Aiguebelette

Limites administratives





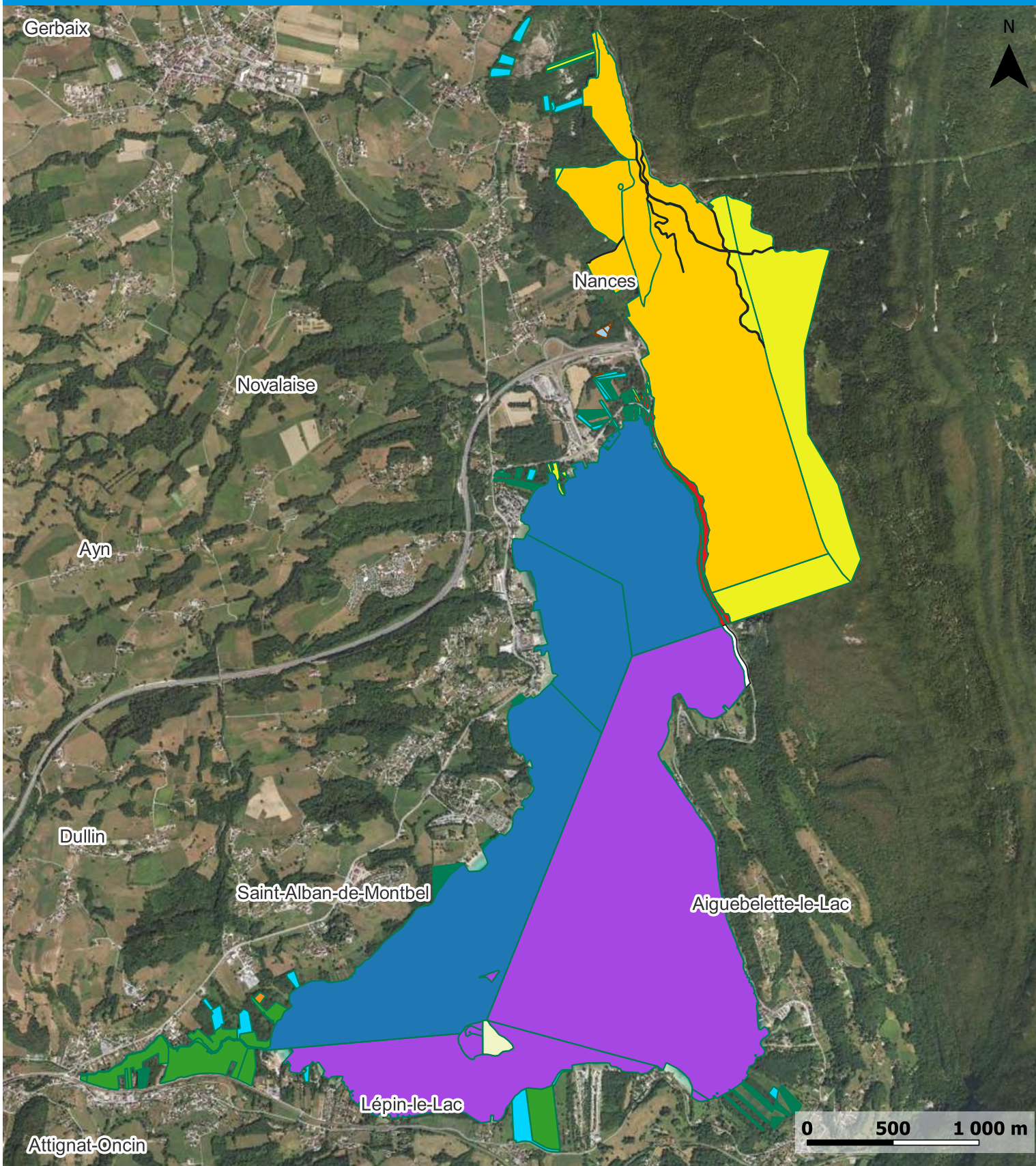







 Limite de la CCLA

 Limites des communes de la CCLA



Légende



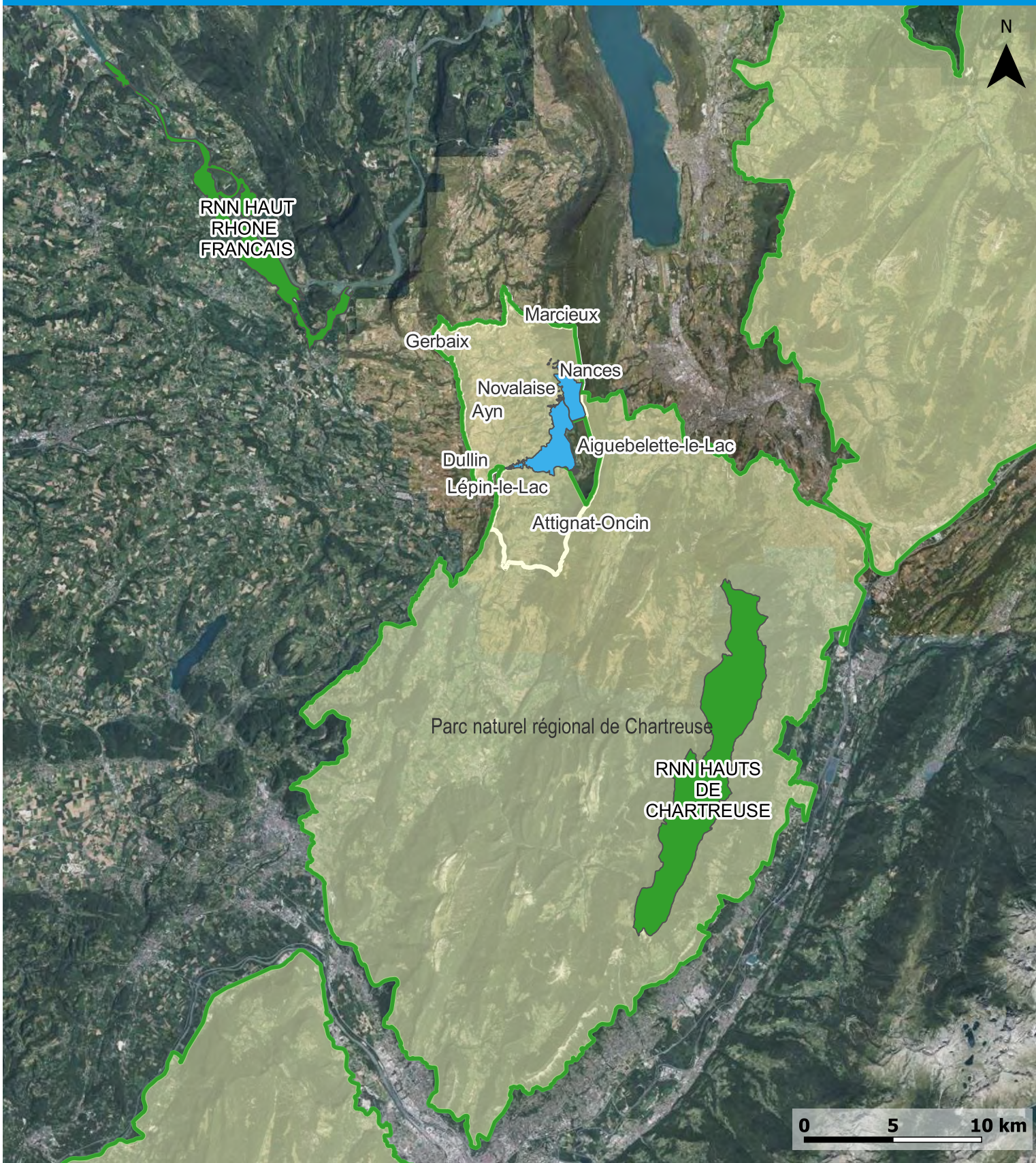

Les types de propriétaires

- | | | |
|--|---|---|
|  Indivision CCLA et CENS |  Commune de Nances |  EDF |
|  CCLA |  Commune de Novalaise |  AREA |
|  SMALA |  Commune de Saint Alban de Montbel |  Autres propriétaires privés |
|  Commune de Lépin-le-lac |  Département de la Savoie |  Non cadastré ou cours d'eau |
| |  indivision de chambost | |

Sources : Photo aérienne - IGN - 2022 ; Périmètre de la RNR Lac d'Aiguebelette - DREAL ; Date de la carte : Octobre 2023



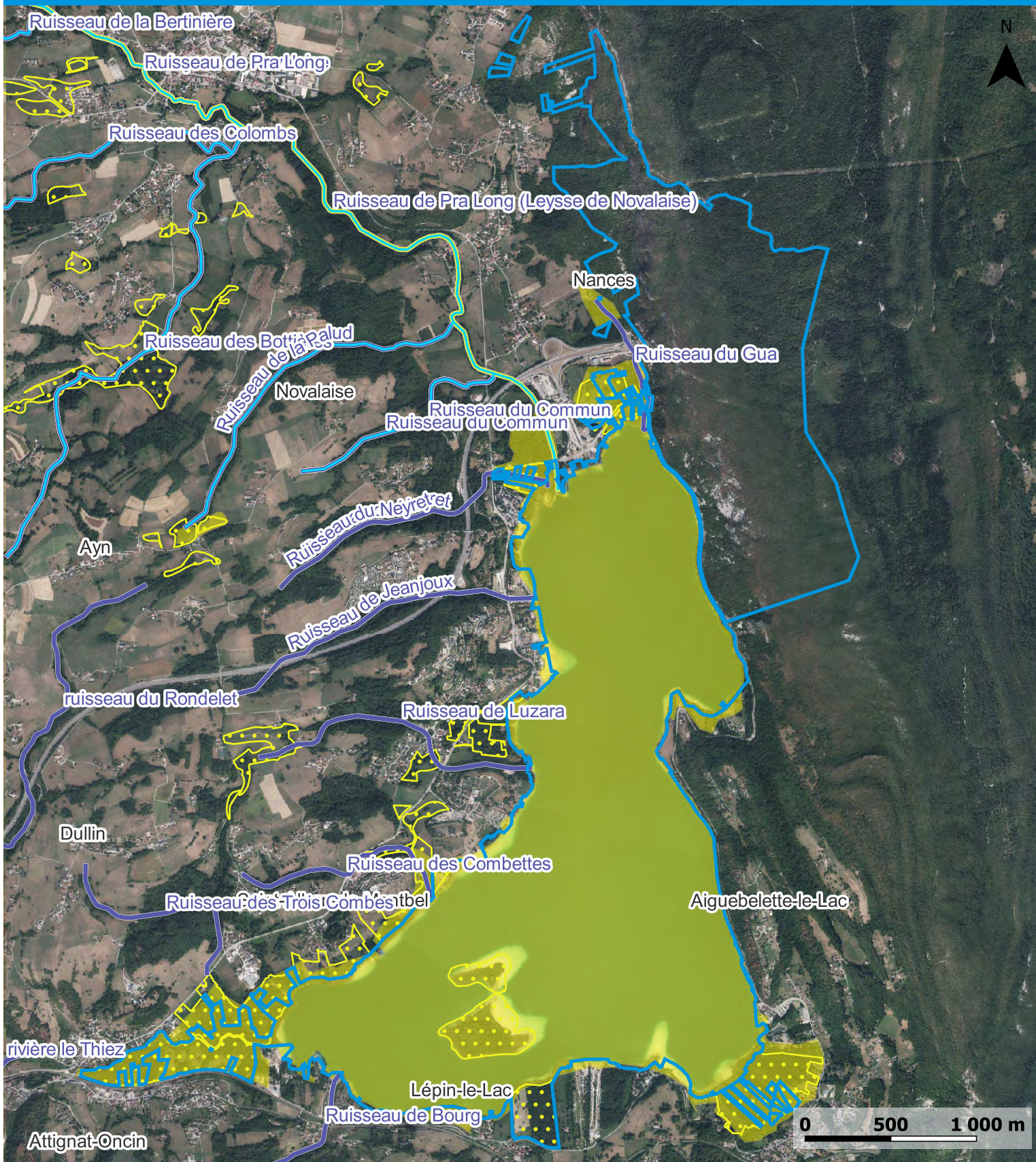

Légende

- | | | |
|--|--|---|
|  Parc Naturel Régional | Périmètres de protection-Réserves naturelles | Limites administratives |
|  RNN (nationales) |  RNR (Régionales) |  Limite de la CCLA |



Légende



Trame verte

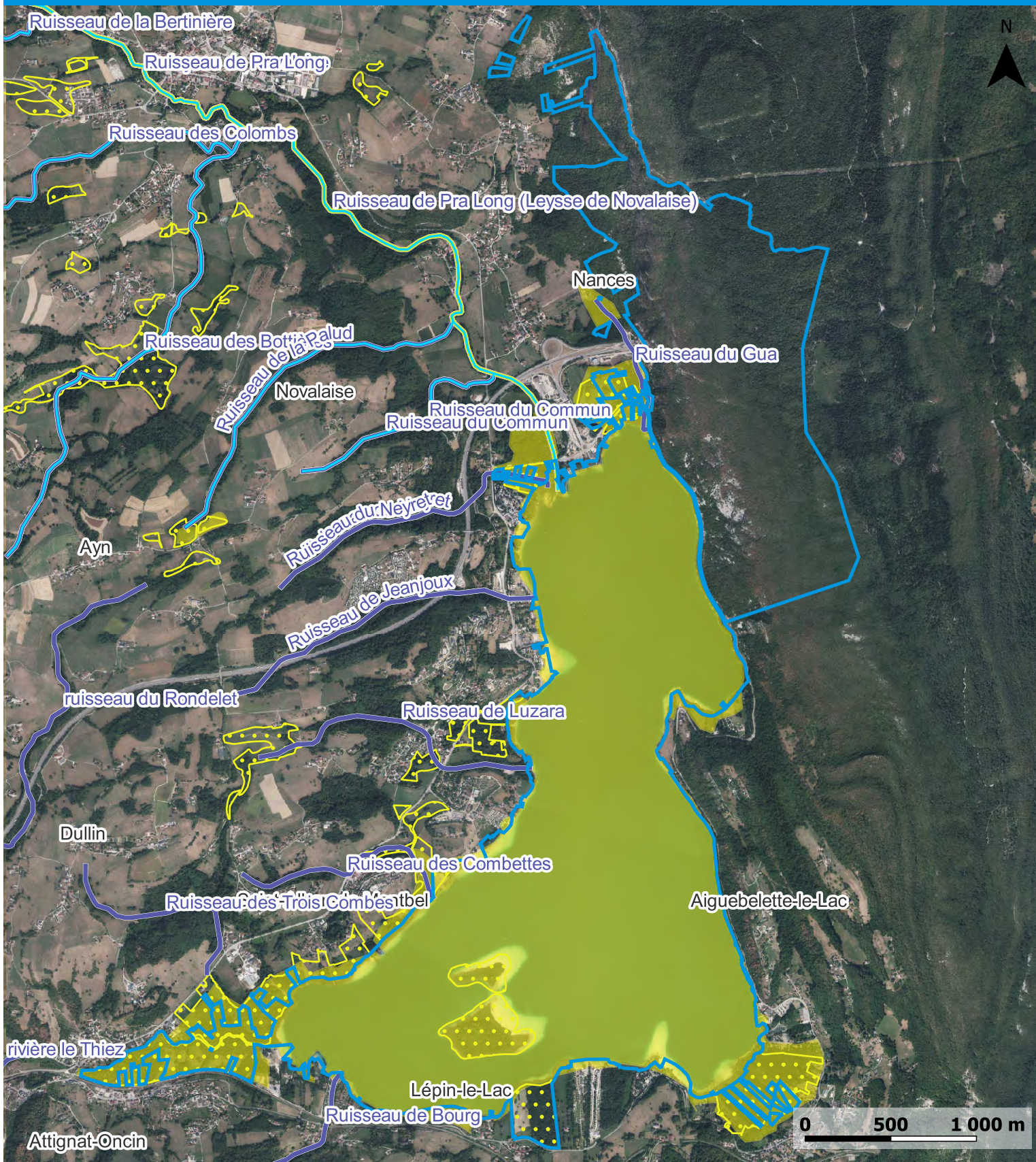

-  Corridors biologiques
-  Réservoir de biodiversité
-  Principaux massifs forestiers



Légende

Trame bleue

-  Zones humides départementales inventoriées
-  ZNIEFF

-  Frayère
-  Cours d'eau Liste 2
-  Cours d'eau Liste 1

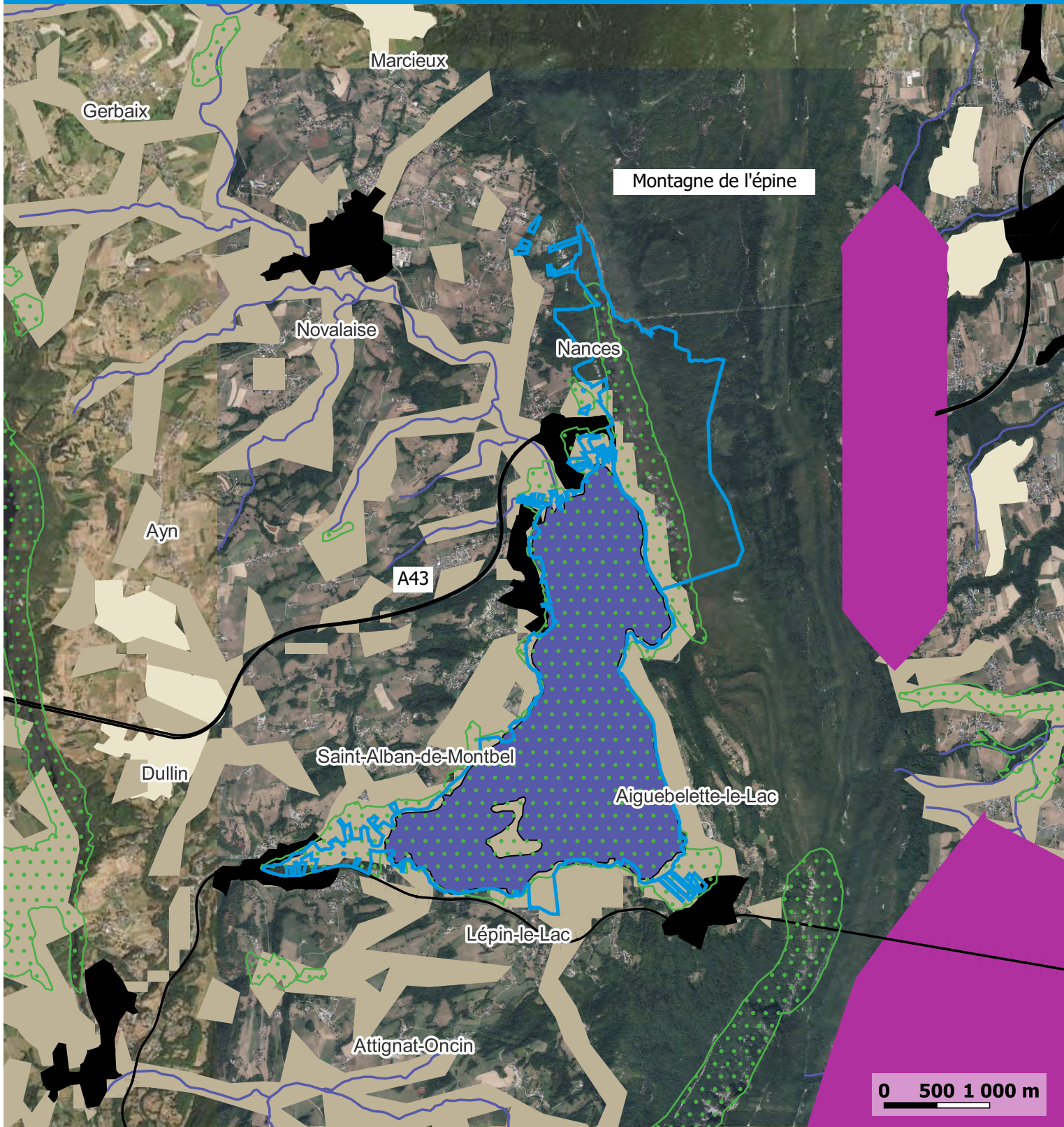

Légende

 Réserve Naturelle Régionale du Lac d'Aiguebelette

Principaux éléments fragmentants

 Zones Urbanisées

 Autoroute

 voie_ferree

Corridors d'importance régionale

 Axes

 Fuseaux

La trame bleue et verte

 Réservoir de biodiversité

 Grands lacs naturels

 Principaux cours d'eau

Espaces supports de la fonctionnalité écologique du territoire

 Grands espaces agricoles participant de la fonctionnalité du territoire

 Espaces perméables : continuité écologiques fonctionnelles assurant un rôle de corridor entres les réservoirs de biodiversité

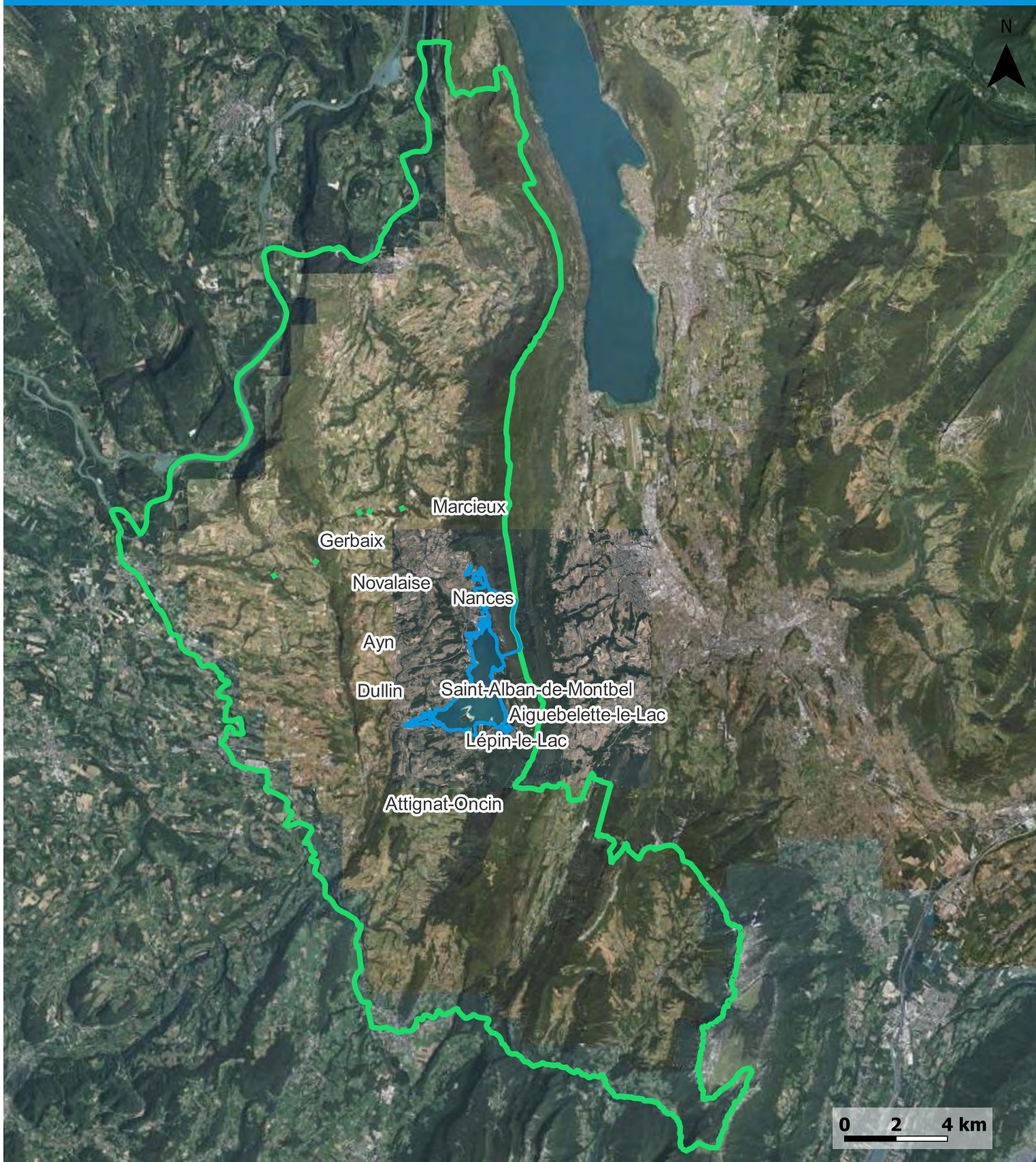

Légende

 Réserve Naturelle Régionale du Lac d'Aiguebelette

 Périmètre du SCOT de l'Avant Pays savoyard

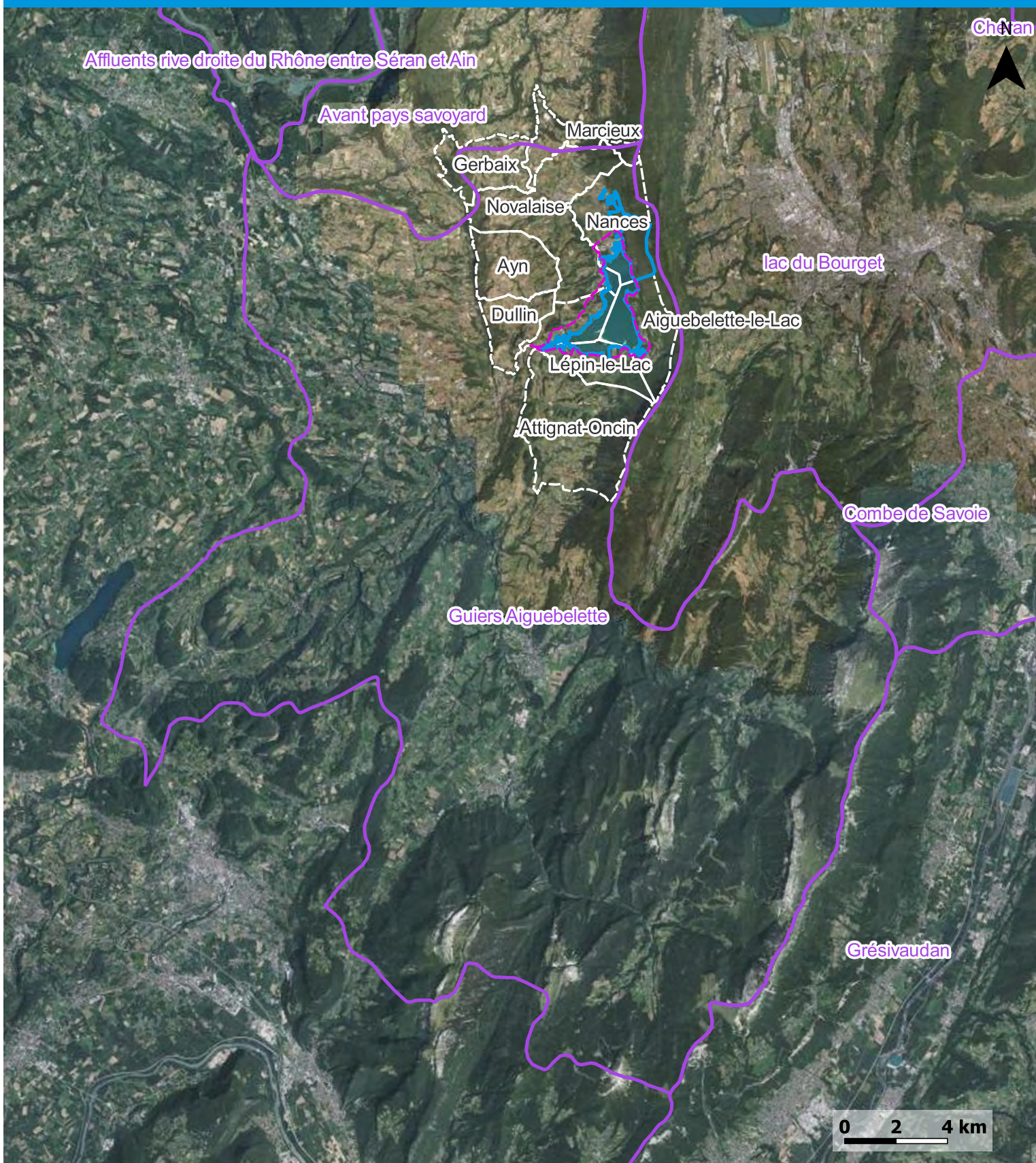

Légende

- Réserve Naturelle Régionale du Lac d'Aiguebelette
- Limite des bassins versants
- Zone de compétence GEMAPI exercée par la CCLA
- Limites des communes de la CCLA

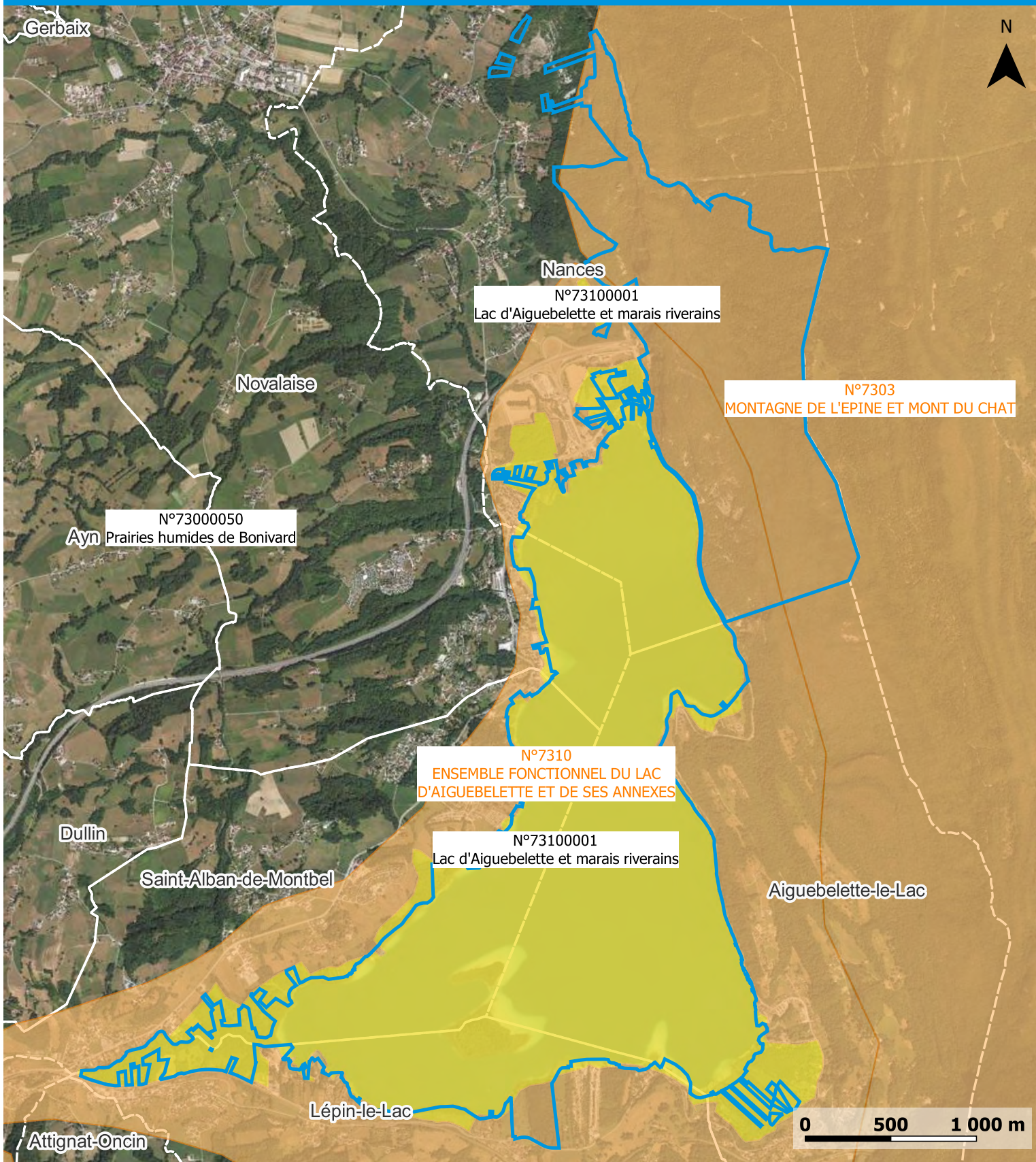

Légende

ZNIEFF

-  Type 1
-  Type 2

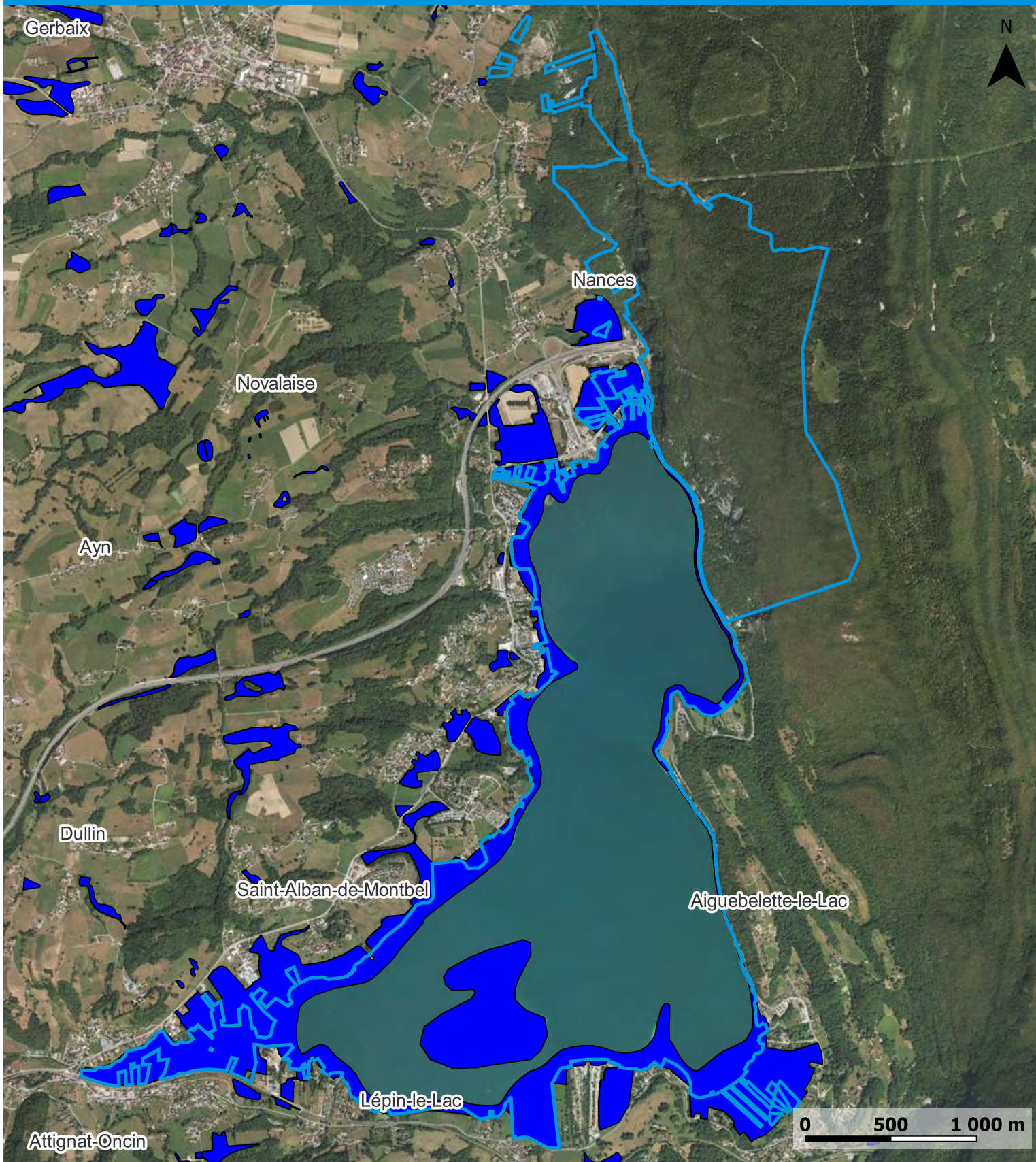

Légende

 Réserve Naturelle Régionale du Lac d'Aiguebelette

 Zone humide inventoriée

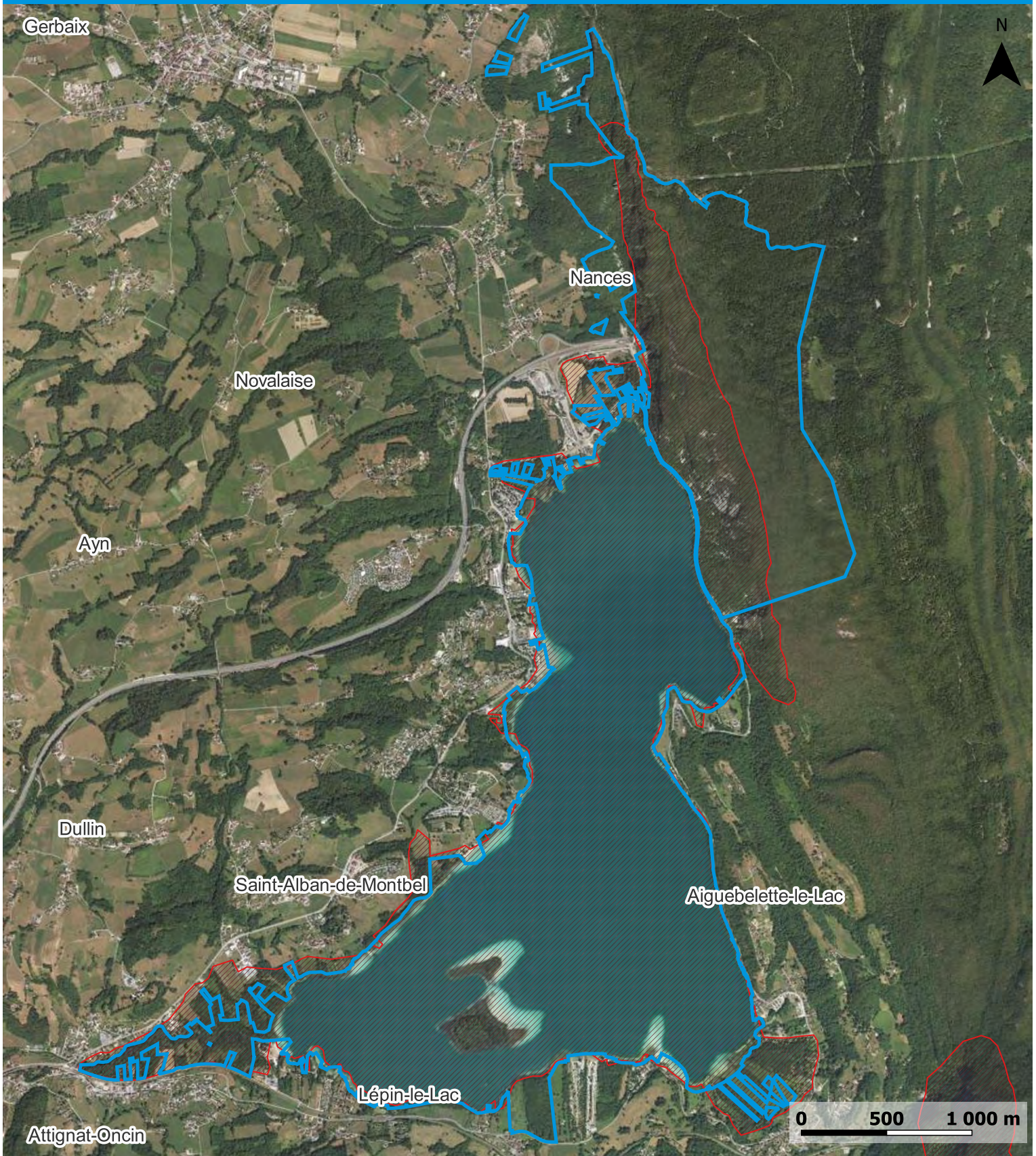

Légende

-  Réserve Naturelle Régionale du Lac d'Aiguebelette
-  Natura 2000



Légende

 Réserve Naturelle Régionale du Lac d'Aiguebelette

 Site inscrit





Légende

 Réserve Naturelle Régionale du Lac d'Aiguebelette

Sites palafittiques

 Petite île palissade

 Emprise des pieux palafittes visibles

 Autres vestiges non geolocalisés en 2016

 Zone tampon UNESCO

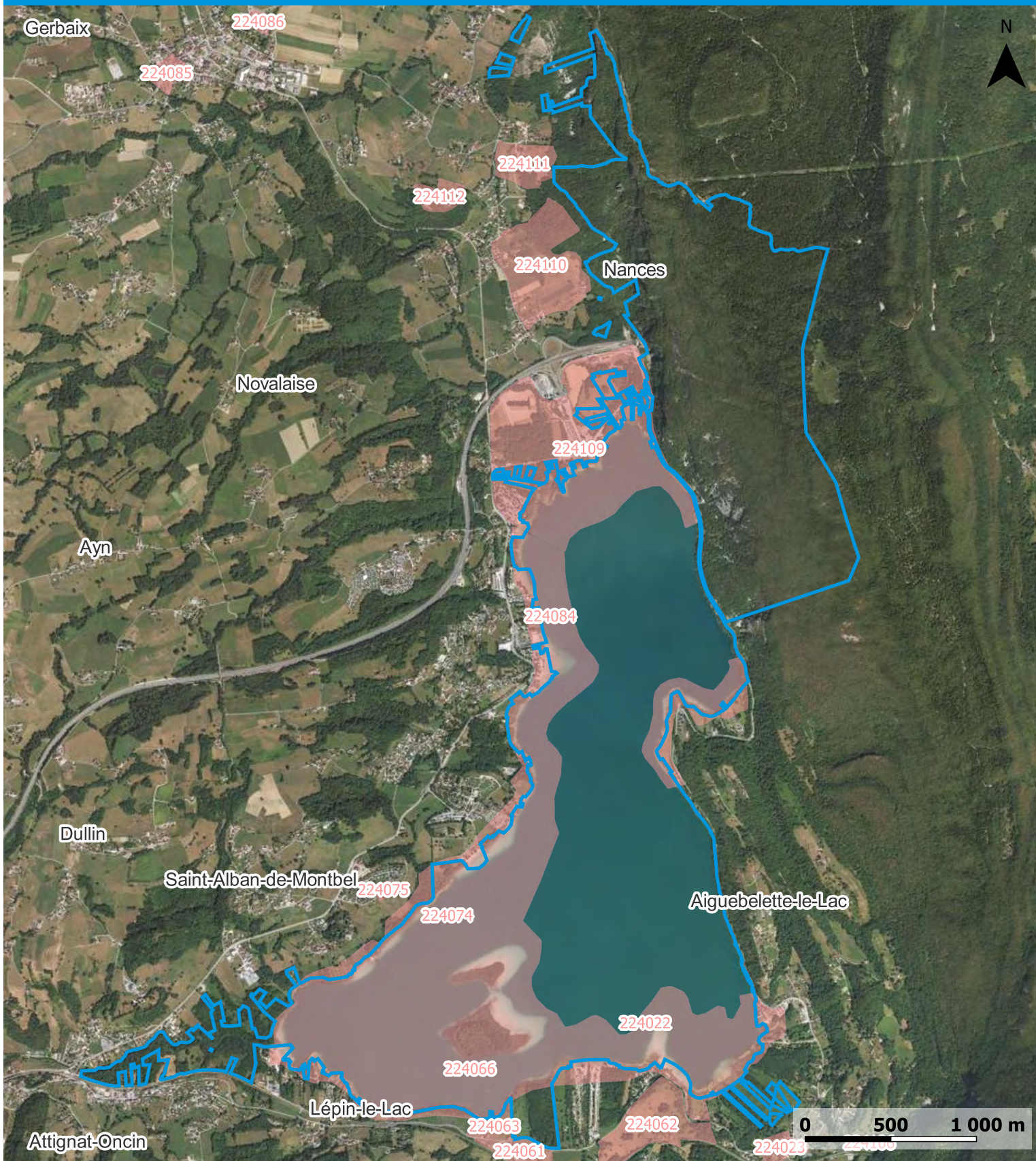

Légende

 Réserve Naturelle Régionale du Lac d'Aiguebelette

 Les zones de prescription archéologiques préventives
Version du 28 avril 2023

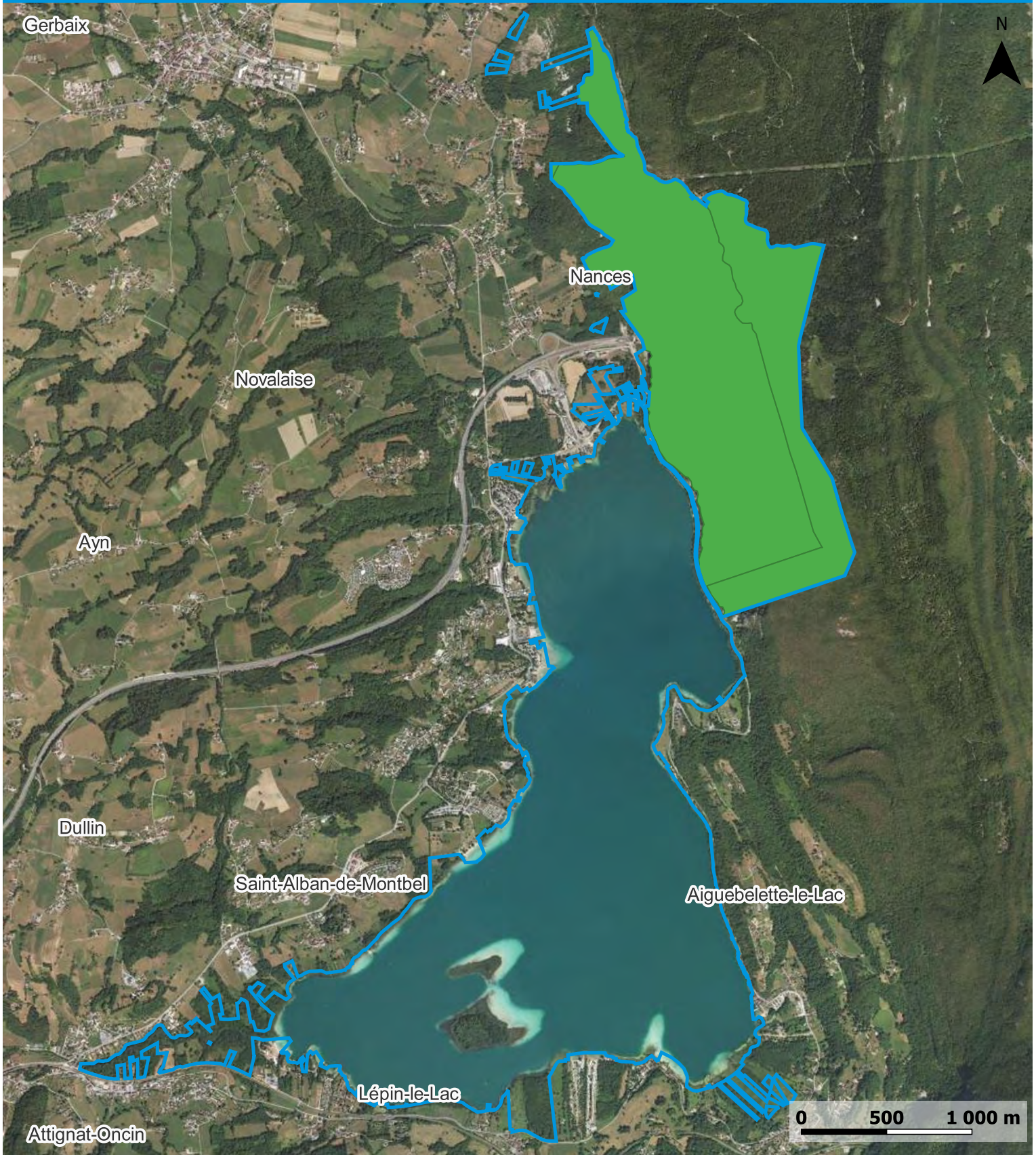

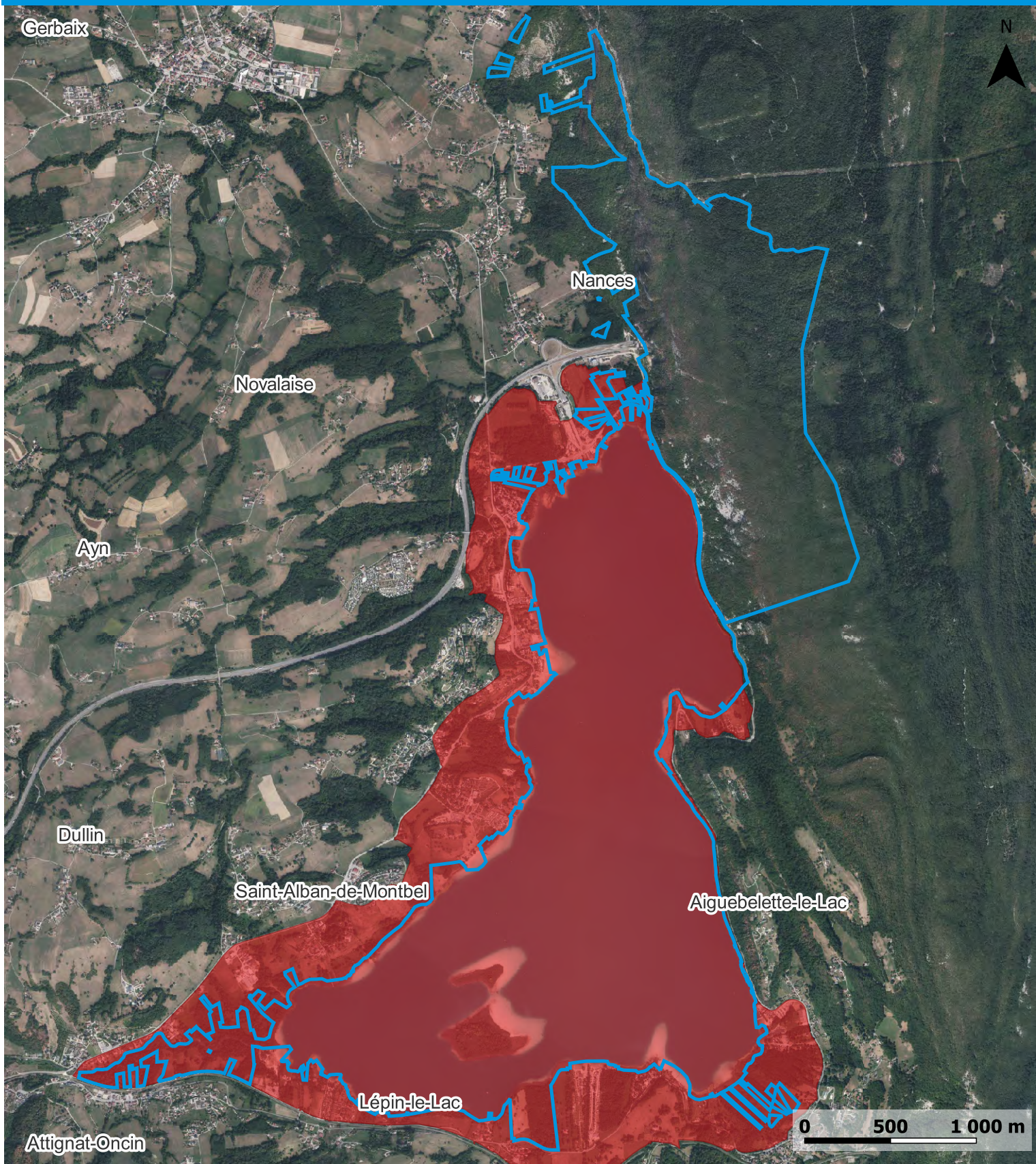

Légende

-  Réserve Naturelle Régionale du Lac d'Aiguebelette
-  Forêt soumise au régime forestier



Légende

-  Réserve Naturelle Régionale du Lac d'Aiguebelette
-  ZAD

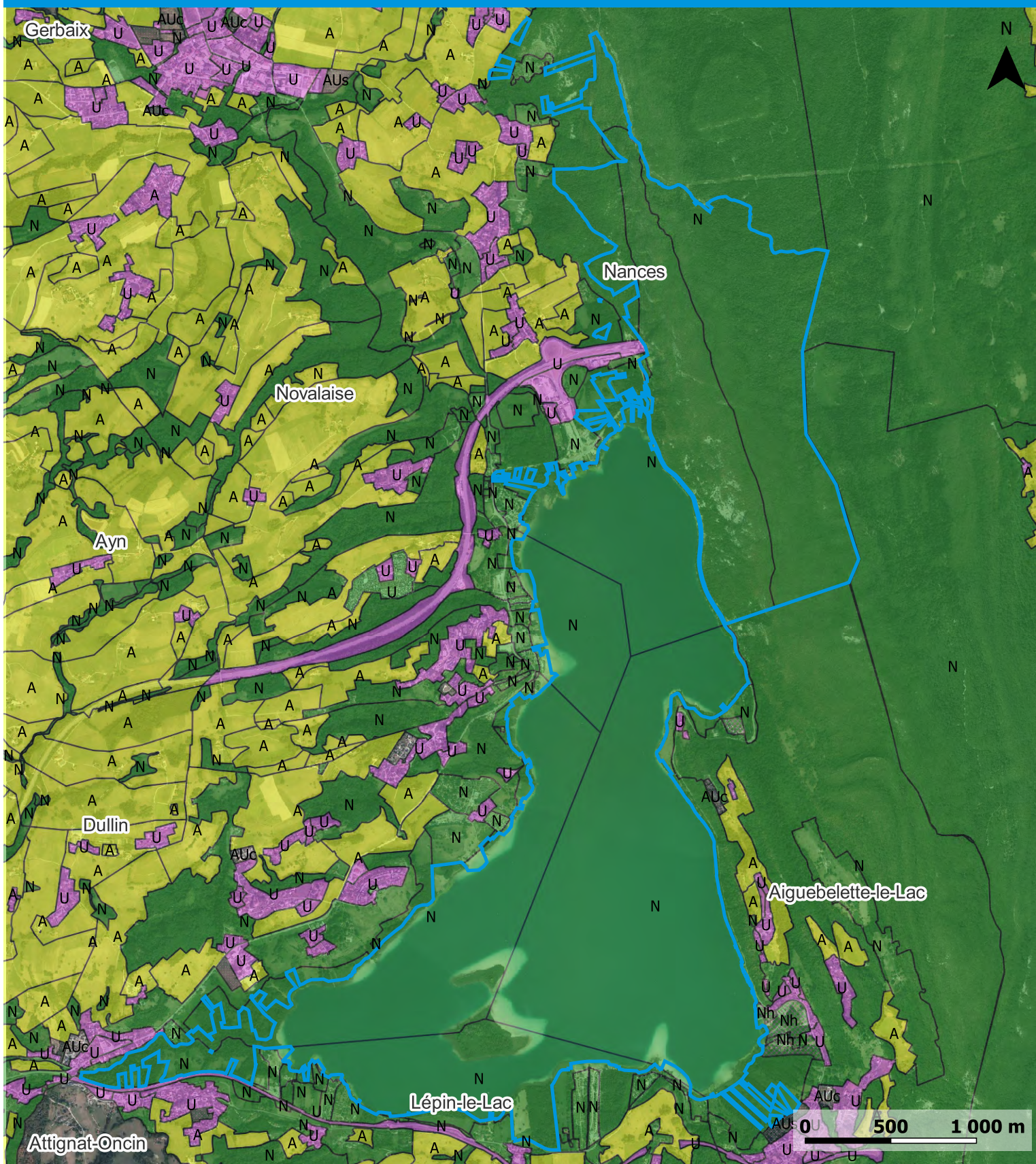

Légende

 Réserve Naturelle Régionale du Lac d'Aiguebelette

Zonage PLU

 zones agricoles (A)

 zones naturelles et forestières (N)

 Zone naturelle constructible (Nh)

 Zones urbaines -centre bourg (Ua)



 zones urbaines (U)

 Zones à urbaniser (AU)

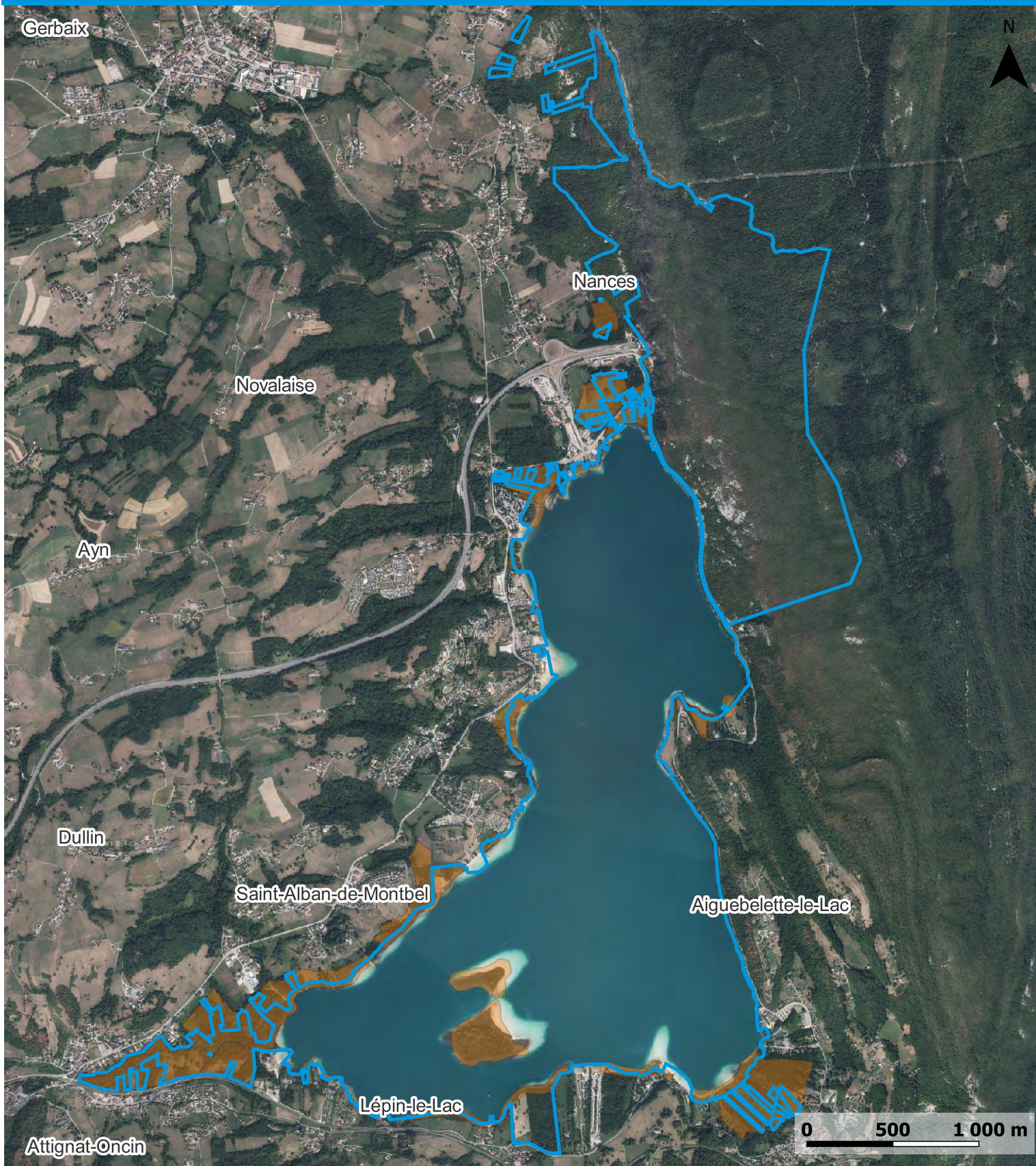
 Zone à vocation économique (Ue)



Légende

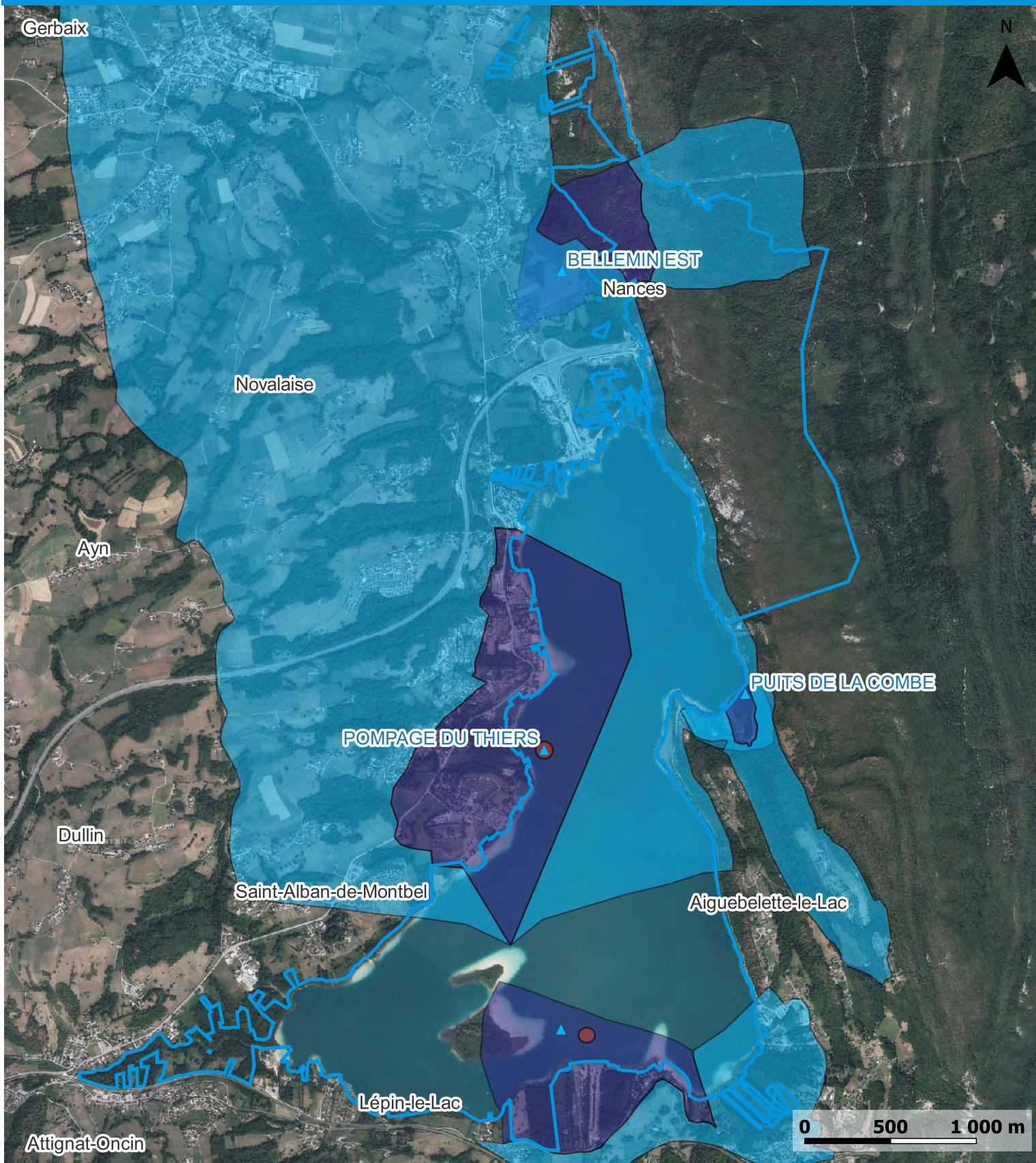

-  Réserve Naturelle Régionale du Lac d'Aiguebelette
-  Zone de Biotope



Légende

 Réserve Naturelle Régionale du Lac d'Aiguebelette

Périmètre de protection des captages

-  Captage
-  Immédiat (PPI)

 Rapproché (PPR)

 Eloigné (PPE)

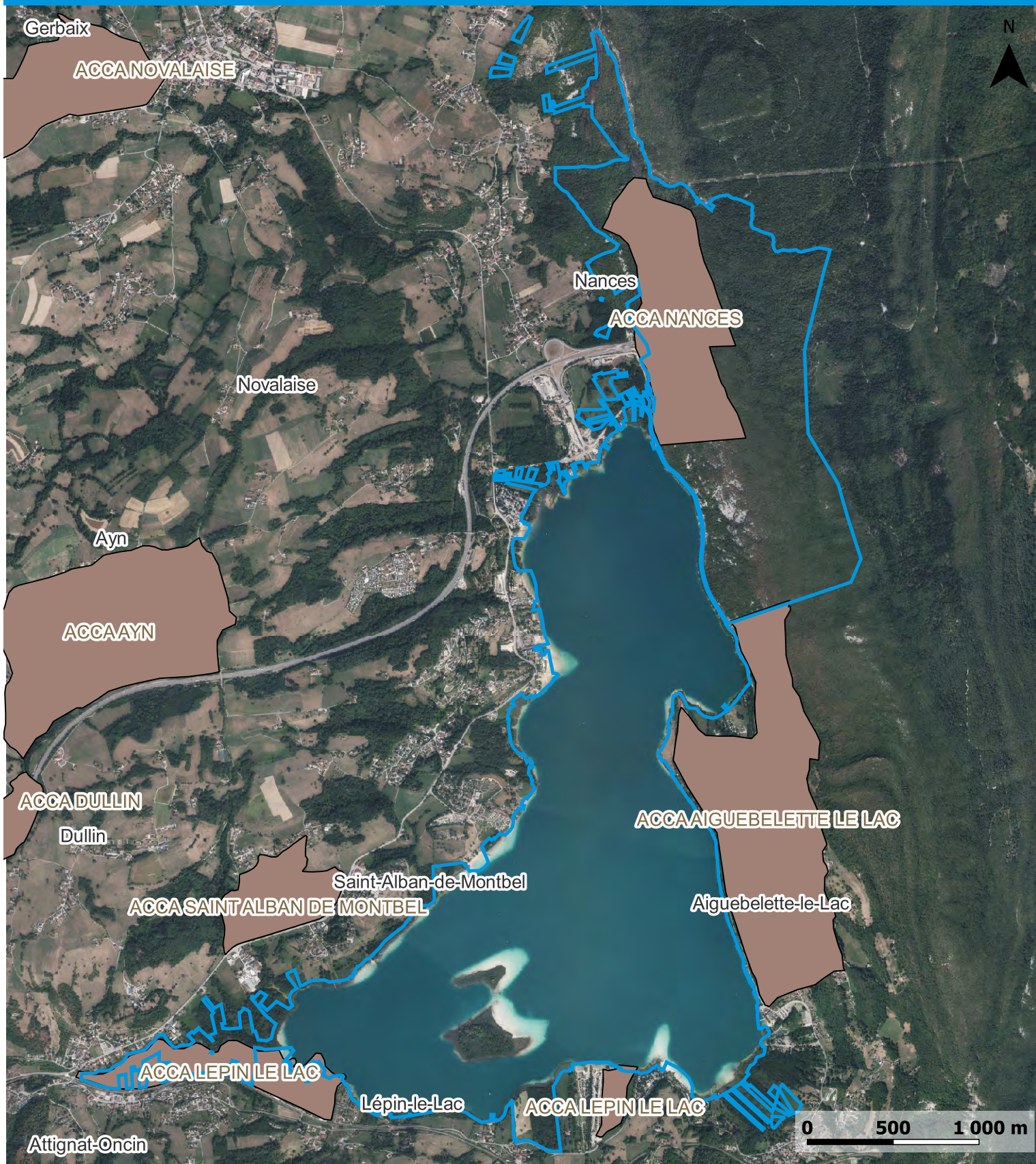

Légende

-  Réserve Naturelle Régionale du Lac d'Aiguebelette
-  Réserve Chasse faune sauvage (détenteur)

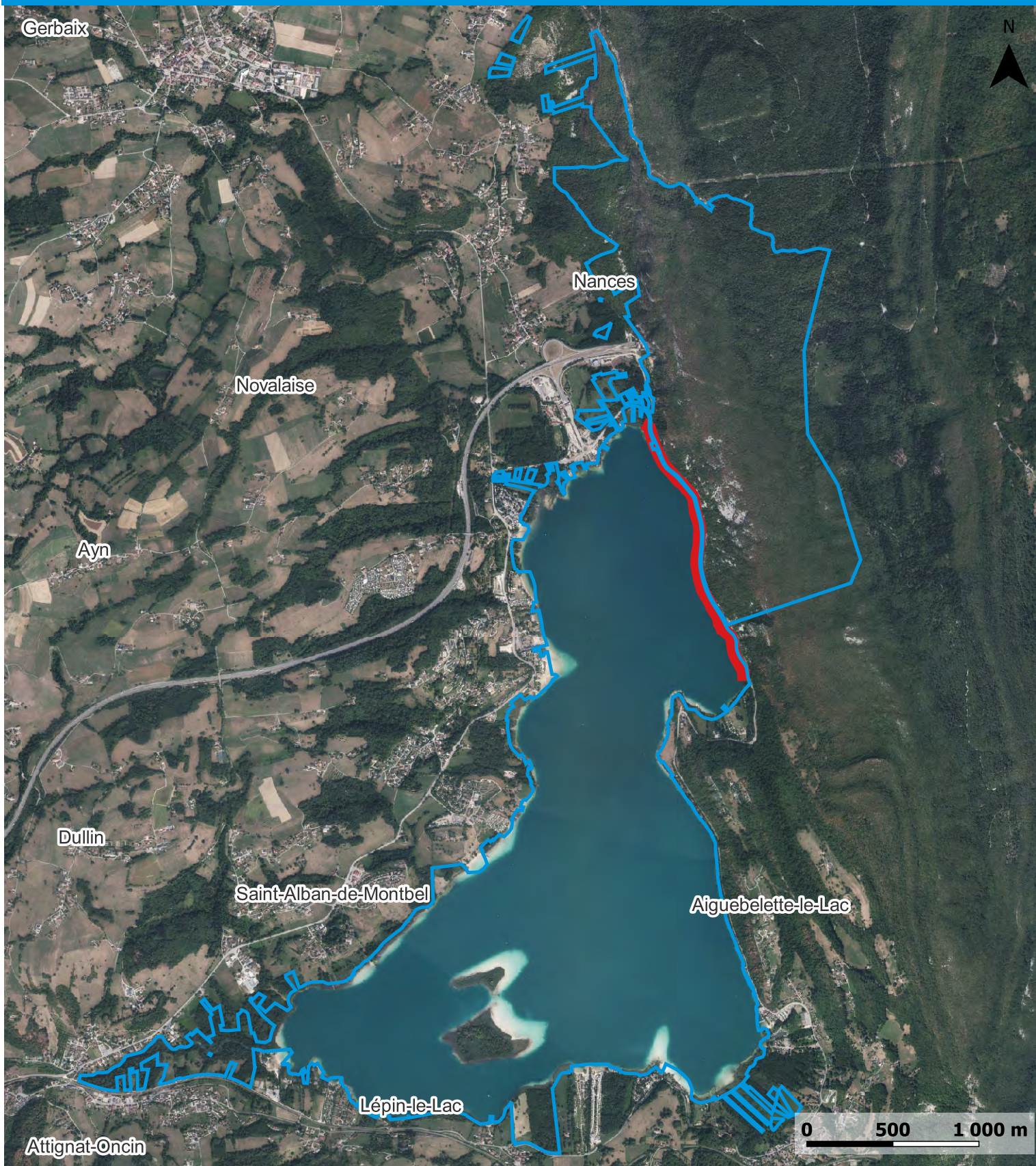

Légende

-  Réserve Naturelle Régionale du Lac d'Aiguebelette
-  Zone de baignade interdite

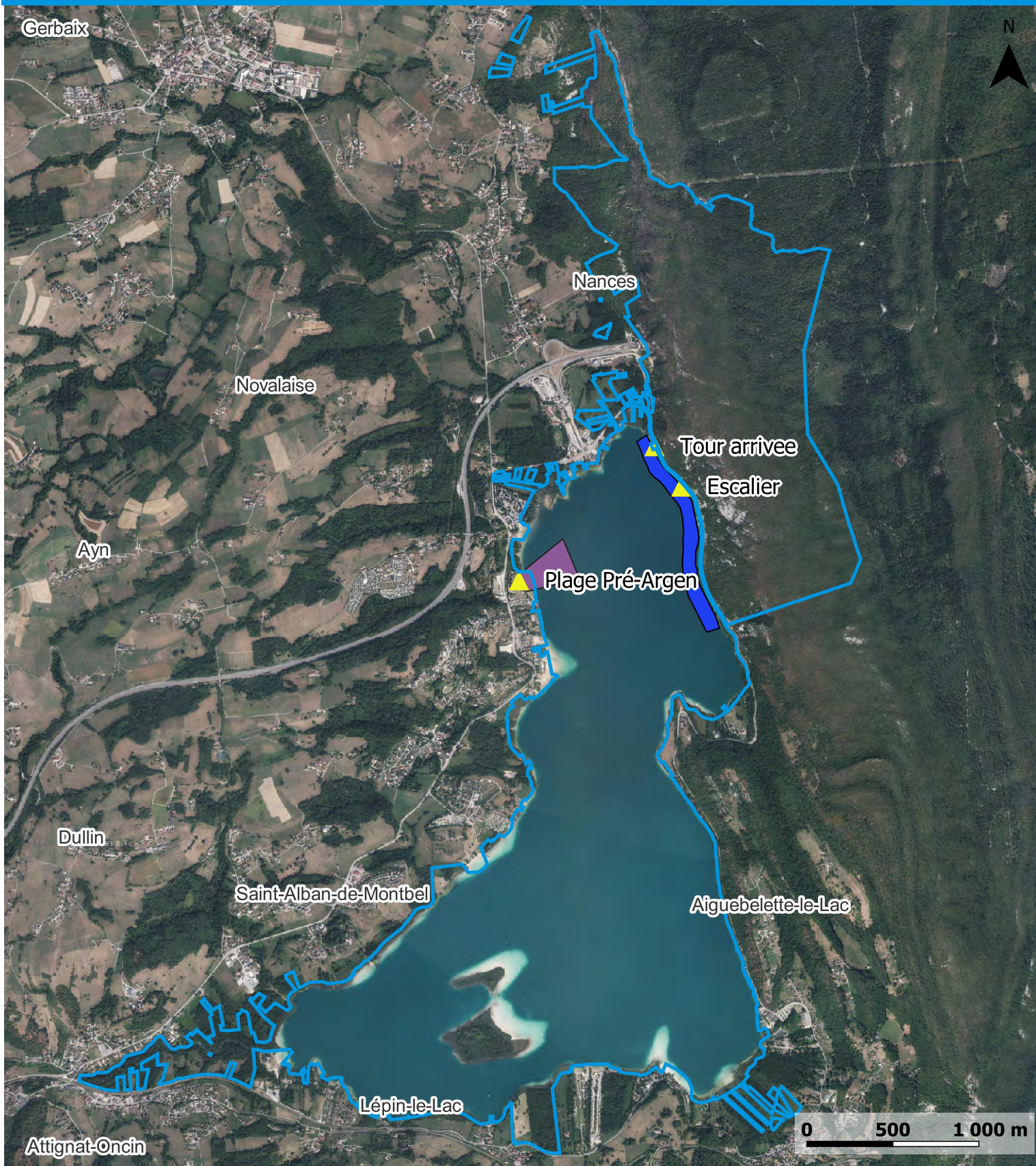



Légende

 Réserve Naturelle Régionale du Lac d'Aiguebelette

Plongée

 Zone d'accès

 Zone de plongée du 16 Janvier au 30 Novembre

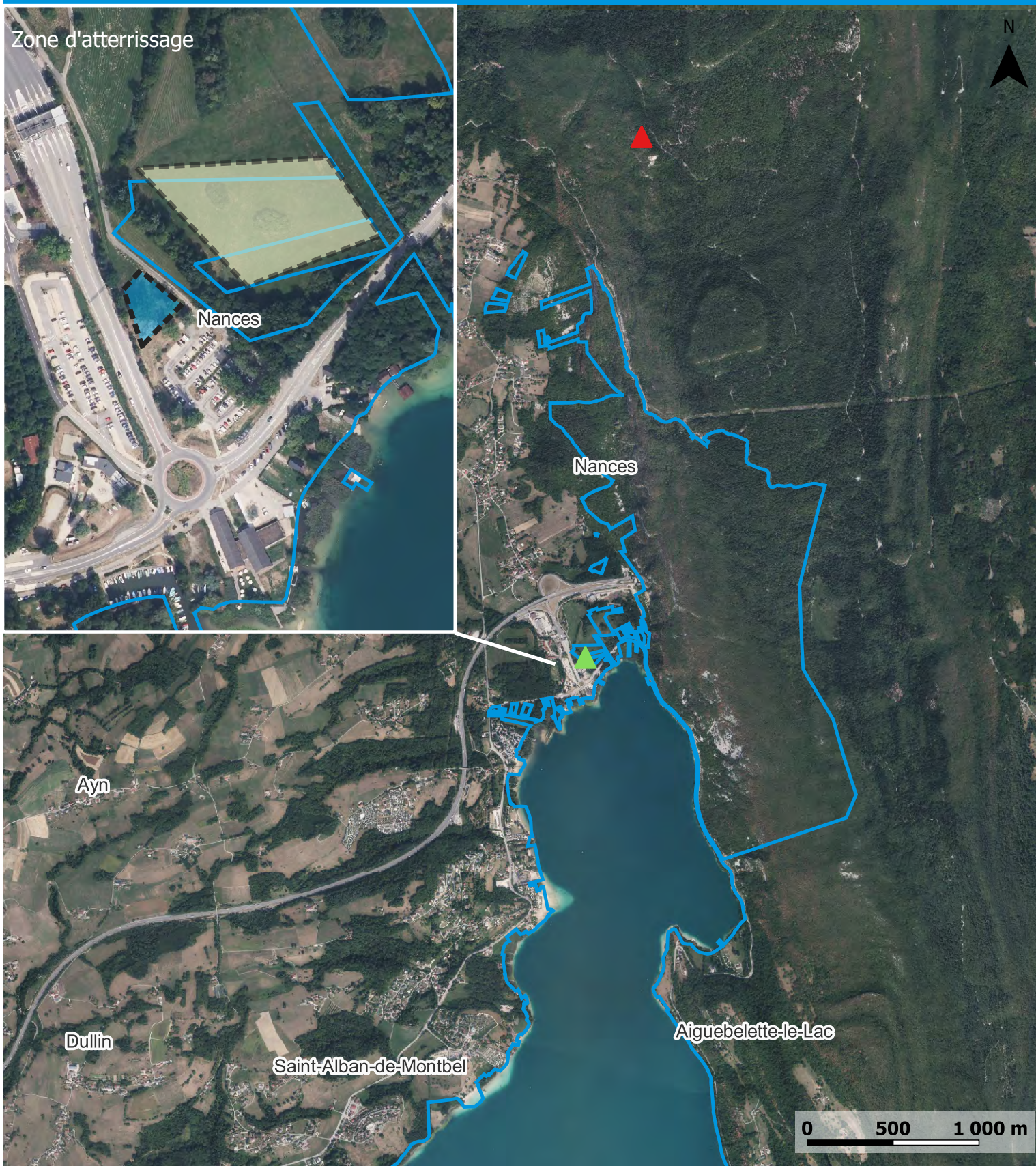

 Zone de plongée du 1er décembre au 15 Janvier



Légende

 Réserve Naturelle Régionale du Lac d'Aiguebelette

Sites de décollage de parapente

-  Atterrissage
-  Décollage

Zone d'atterrissage tolérée



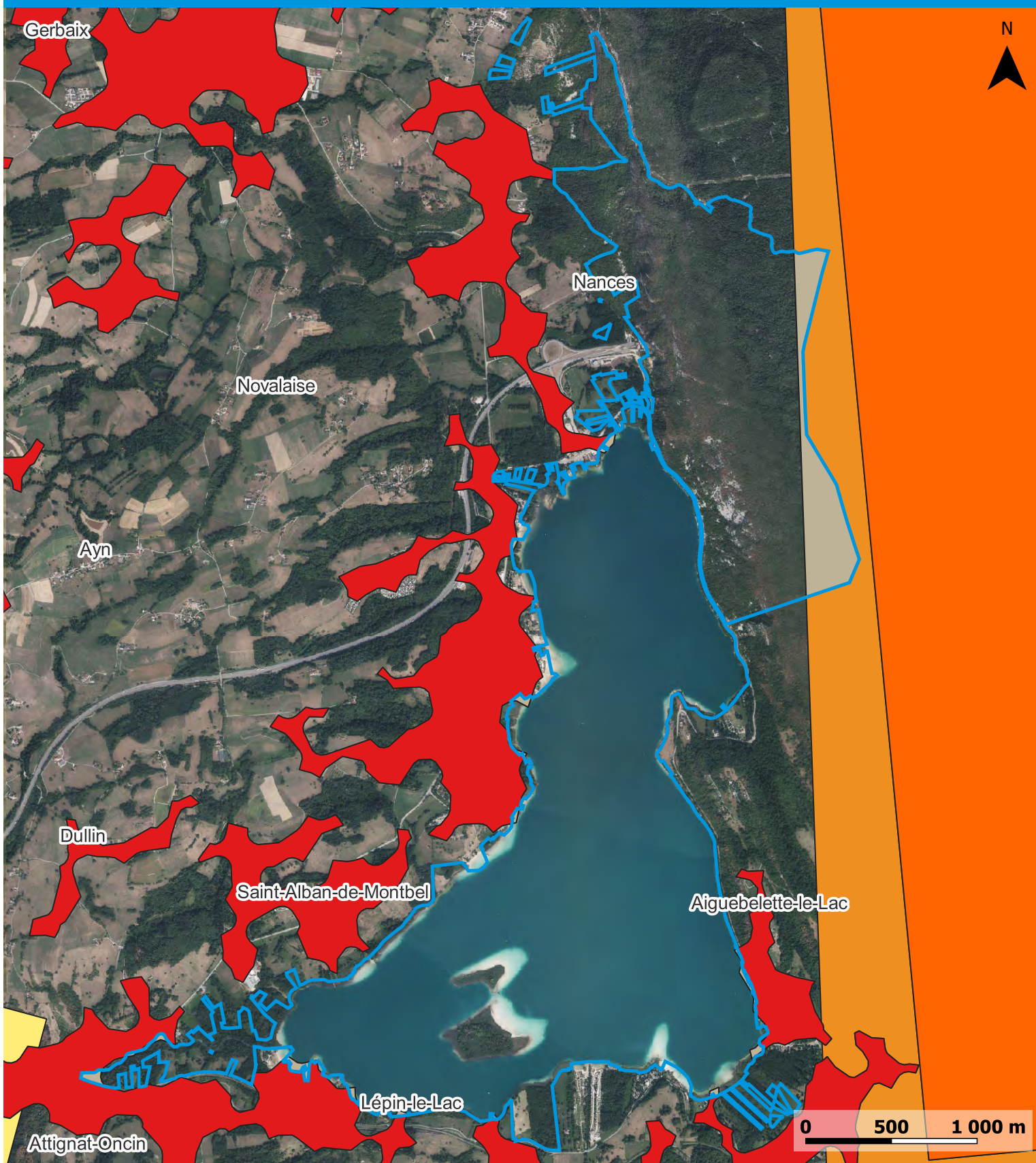

-  atterrissage
-  Repli vol



Légende

 Réserve Naturelle Régionale du Lac d'Aiguebelette

Zones de restrictions pour l'usage de drones de loisir

-  Hauteur maximale de vol de 100 m *
-  Hauteur maximale de vol de 50 m *
-  Hauteur maximale de vol de 30 m *
-  Vol interdit *





Légende

Périmètres de protection

 Réserve Naturelle Régionale du Lac d'Aiguebelette

Couches géologiques

 Molasse sableuse Miocène moyen

 Dépôts glaciaires (moraines) principalement du Würm

 Alluvions actuelles et récentes localement plus anciennes

 Eboulis actuels à anciens (âge non précisé), localement cônes d'avalanches et éboulis mêlés à moraines.

 Calcaires à polypiers, calcaires en plaquettes ou calcaires pisolithiques. Jura. Kimmeridgien

 Dolomies (et carneules) et calcaires fins lithographiques, calcaires à tubulaires, à Nérinées.

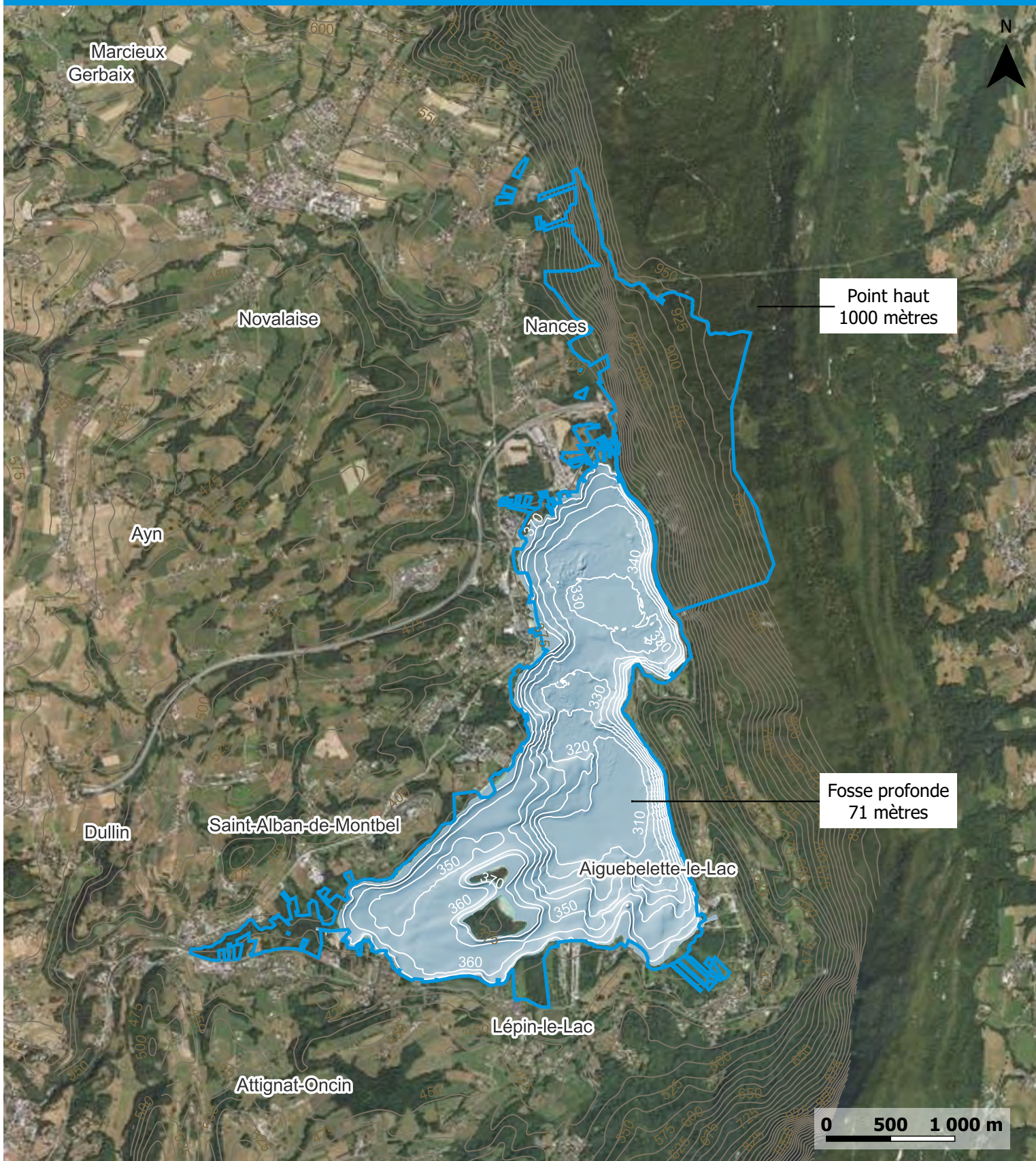

Légende

Périmètres de protection

 Réserve Naturelle Régionale du Lac d'Aiguebelette

 Courbe de niveau

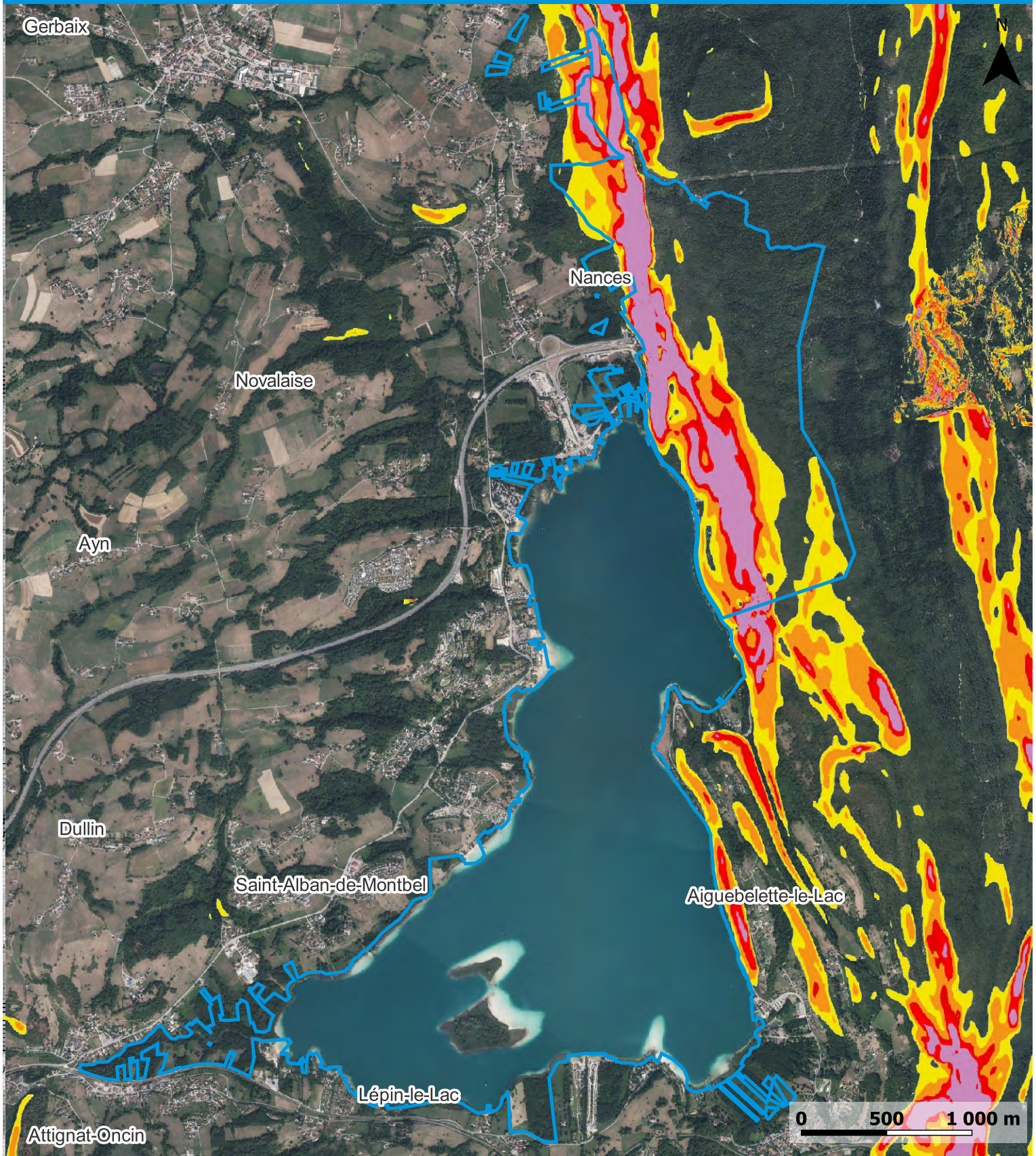





Légende

Périmètres de protection

 Réserve Naturelle Régionale du Lac d'Aiguebelette

Carte des pentes

 30-35°
 35-40°
 40-45°
 45°

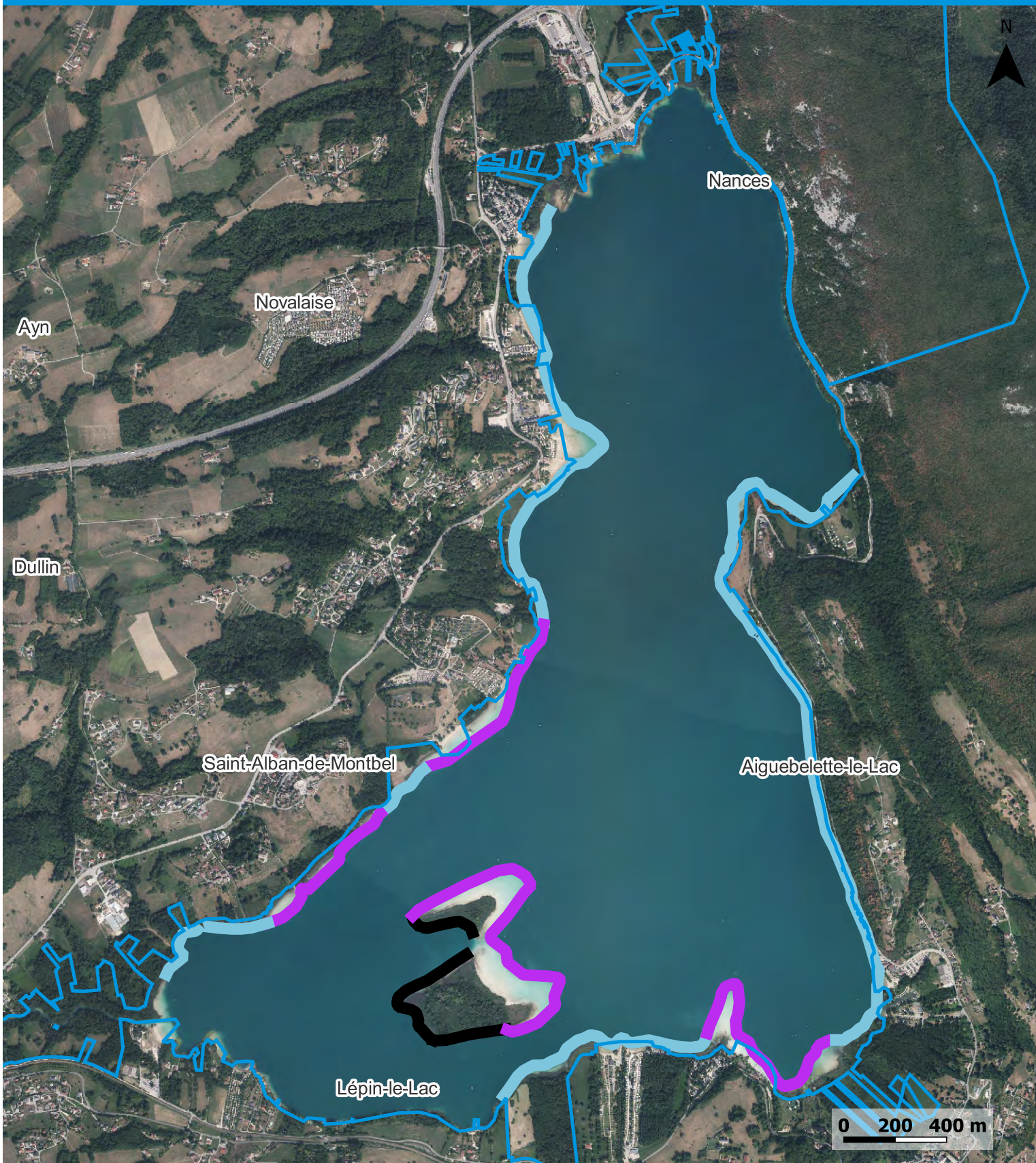

Légende

Périmètres de protection

 Réserve Naturelle Régionale du Lac d'Aiguebelette

Type de substrat

 limoneux

 sableux

 tourbeux

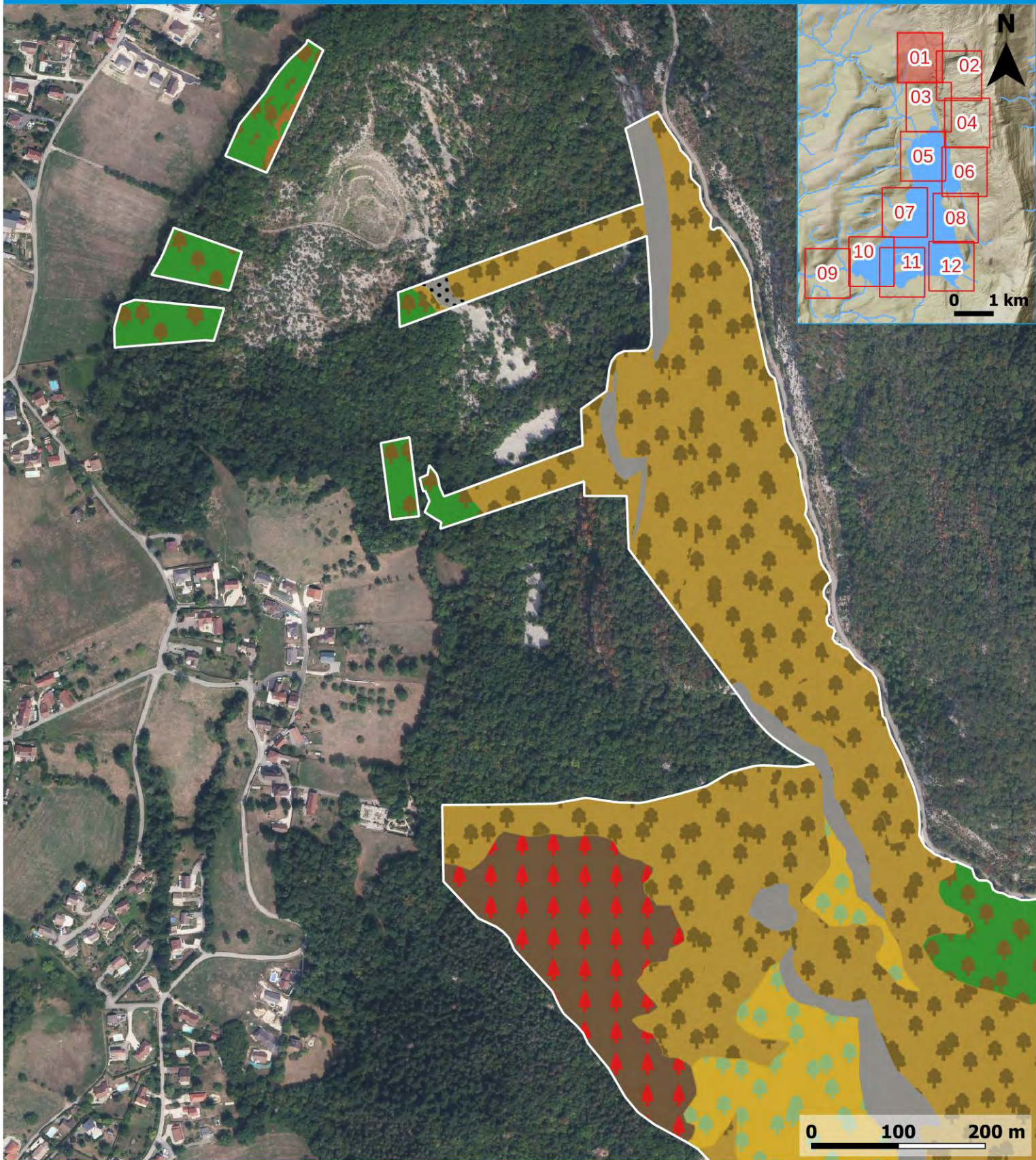

Habitats simplifiés

- Forêts de ravin
- Chênaies-charmaies
- Eboulis
- Plantations de résineux
- Chênaies thermophiles
- Hétraies
- Falaises calcaires

Contours

- RNR du Lac d'Aiguebelette

0 100 200 m

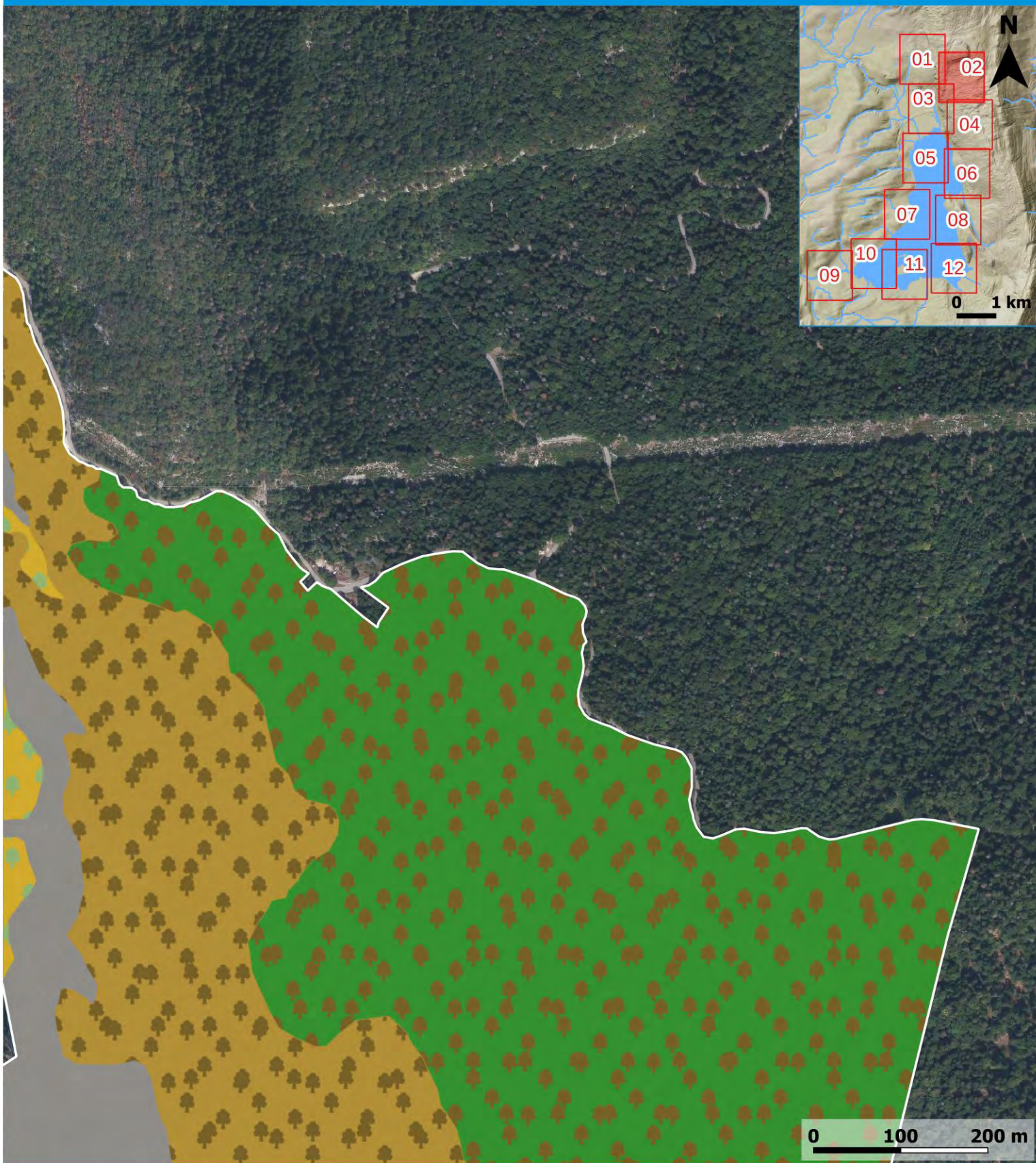

Habitats simplifiés

- Forêts de ravin
- Chênaies thermophiles
- Hêtraies
- Falaises calcaires



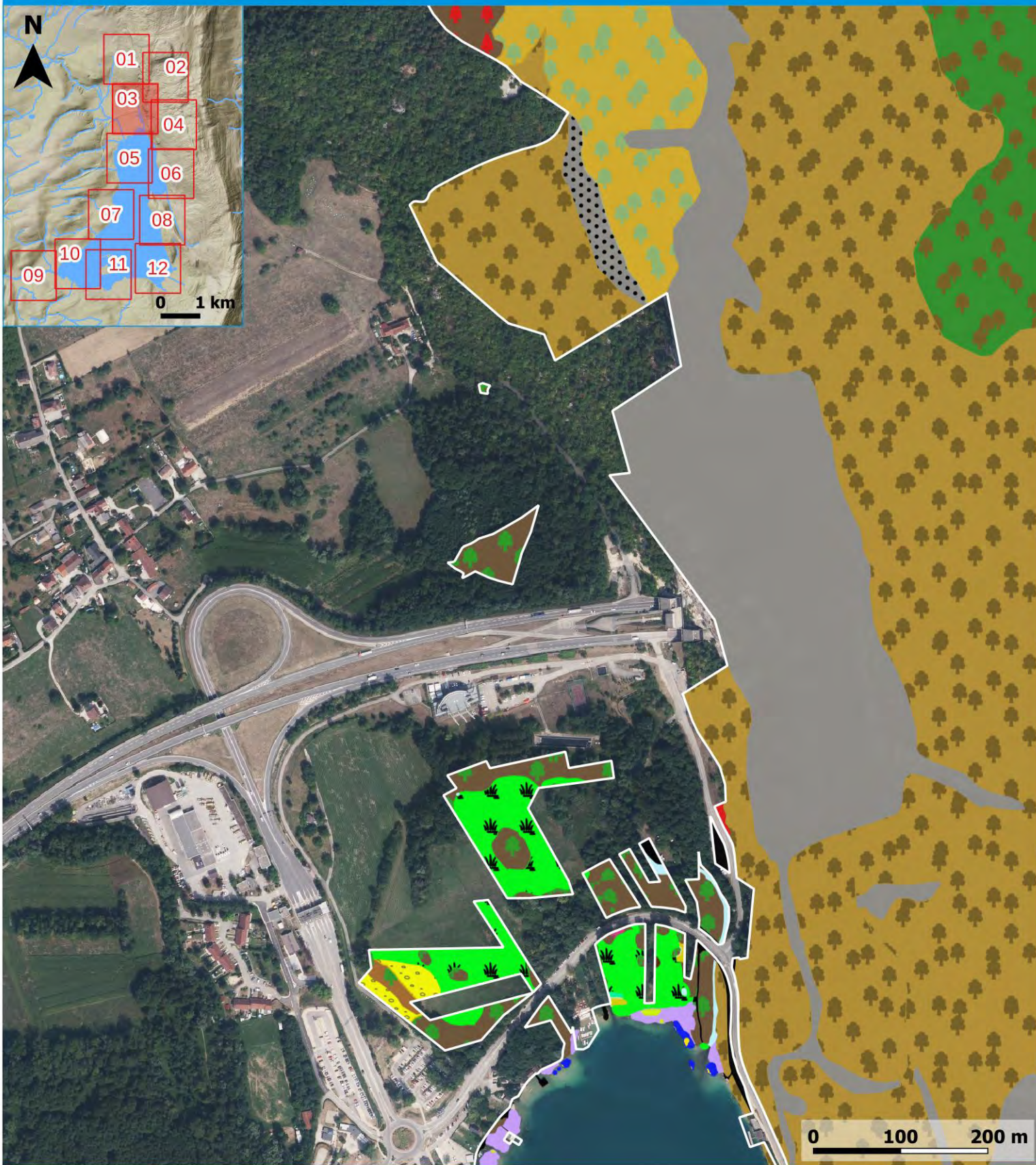

Contours





- RNR du Lac d'Aiguebette



Habitats simplifiés

-  Eaux douces
-  Végétation flottante
-  Bas marais alcalins
-  Magnocariçaies
-  Roselières aquatiques
-  Roselières sèches
-  Prairies mésophiles
-  Boisements humides
-  Saulaies marécageuses
-  Forêts de ravin

-  Chênaies thermophiles
-  Chênaies-charmaies
-  Hêtraies
-  Haies et bosquets
-  Eboulis

-  Falaises calcaires
-  Plantations de feuillus
-  Plantations de résineux
-  Zones artificialisées
-  Zones rudérales

Contours

-  RNR du Lac d'Aiguebette

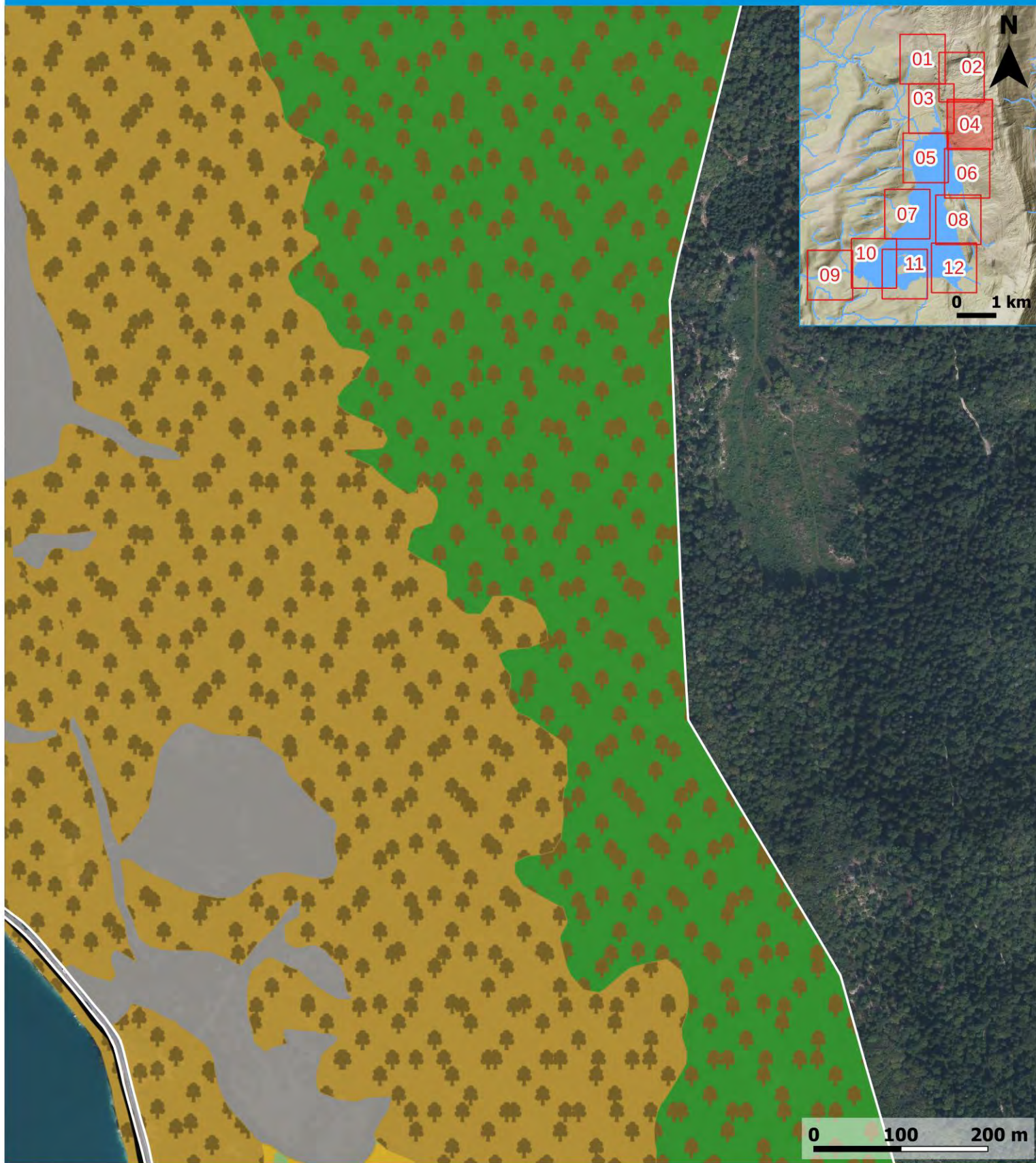

Habitats simplifiés

- Forêts de ravin
- Hêtraies
- Falaises calcaires
- Zones artificialisées
- Chênaies thermophiles

Contours

- RNR du Lac d'Aiguebette



Habitats simplifiés

- | | | | |
|--------------------------|-----------------------|-----------------------|-----------------------|
| Eaux douces | Cladiaies | Boissements humides | Falaises calcaires |
| Bancs de sable ou vaseux | Scirpaies | Saulaies marécageuses | Zones artificialisées |
| Végétation flottante | Roselières aquatiques | Forêts de ravin | Zones rudérales |
| Mégaphorbiaies | Roselières sèches | Chênaies-charmaies | |
| Magnocariçaies | Prairies mésophiles | Haies et bosquets | |



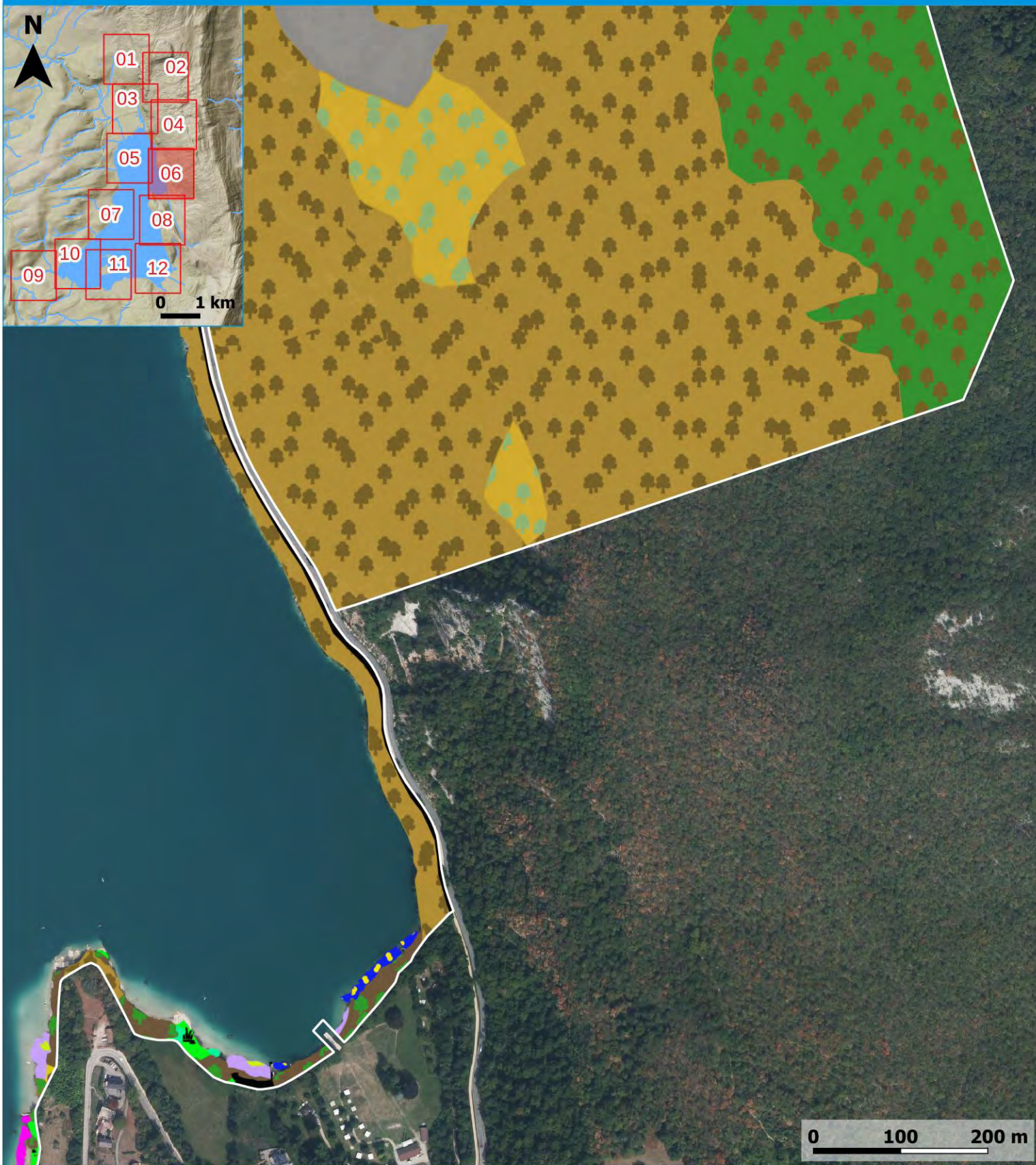

Contours



- RNR du Lac d'Aiguebette



Habitats simplifiés

-  Végétation flottante
-  Prairies humides eutrophes
-  Magnocariçaies
-  Cladiaies
-  Scirpaies
-  Roselières aquatiques
-  Roselières sèches
-  Boisements humides
-  Saulaies marécageuses

-  Forêts de ravin
-  Chênaies thermophiles
-  Chênaies-charmaies
-  Hêtraies

-  Falaises calcaires
-  Plantations de feuillus
-  Zones artificialisées

Contours

-  RNR du Lac d'Aiguebette

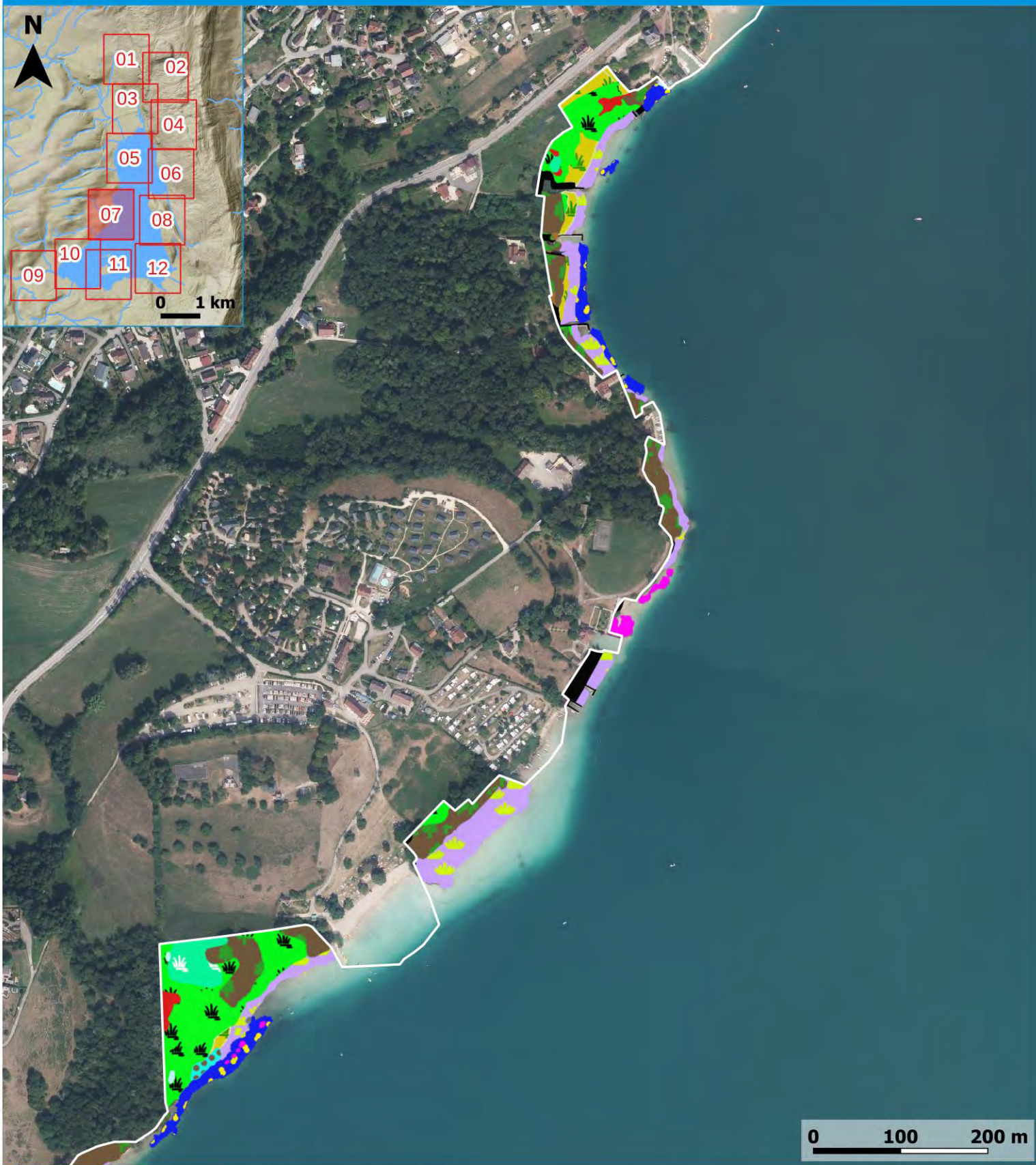

Habitats simplifiés

- | | | |
|----------------------------|-----------------------|-----------------------|
| Eaux douces | Mégaphorbiaies | Roselières sèches |
| Bancs de sable ou vasière | Magnocariçaies | Boisements humides |
| Végétation flottante | Scirpaies | Saulaies marécageuses |
| Prairies humides eutrophes | Roselières aquatiques | Chênaies-charmaies |

- Zones artificialisées
- Zones rudérales

Contours

- RNR du Lac d'Aiguebette

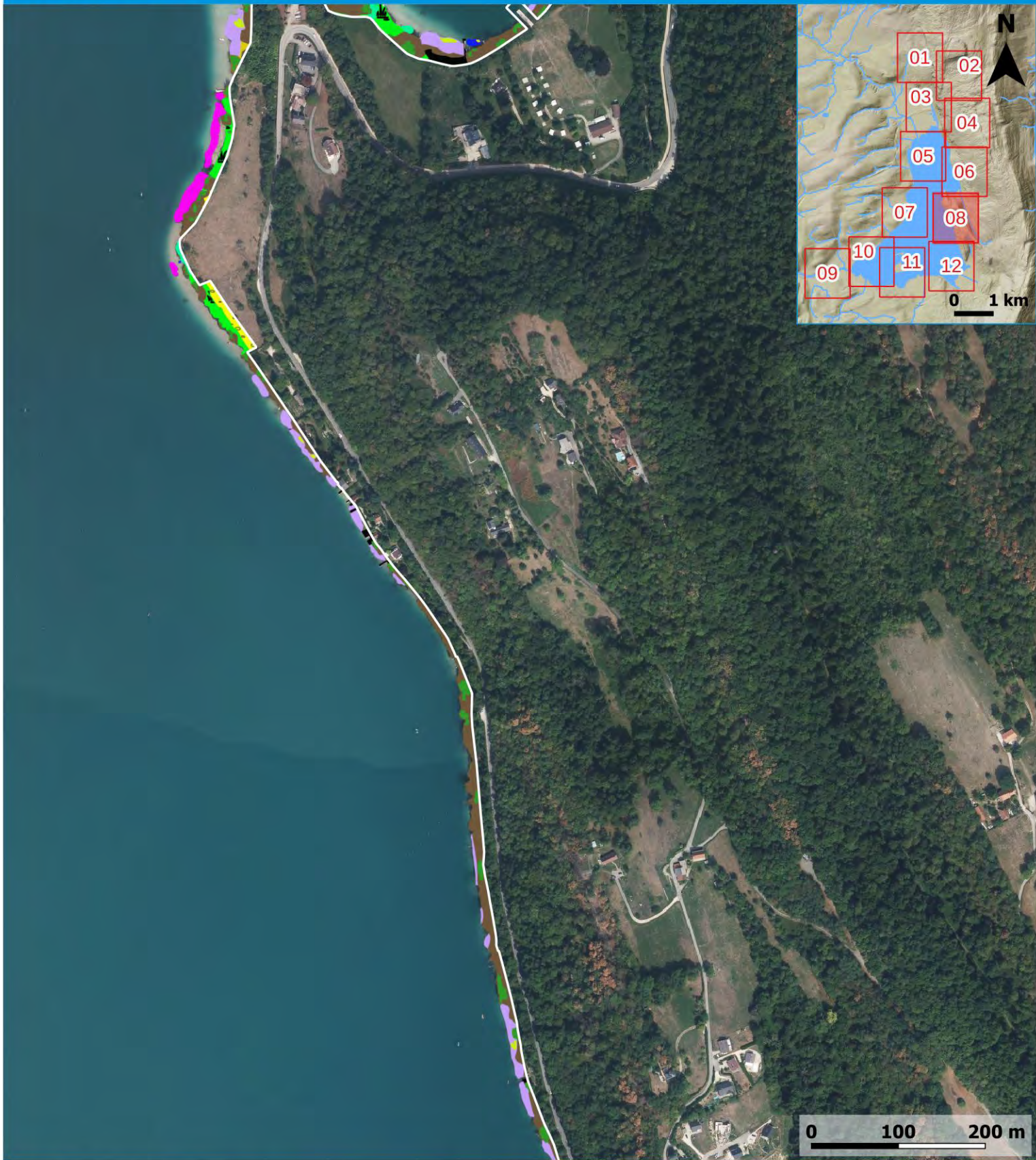

Habitats simplifiés

- Végétation flottante
- Prairies humides eutrophes
- Magnocariçaies
- Cladiaies

- Scirpaies
- Roselières aquatiques
- Roselières sèches
- Prairies mésophiles

- Boissements humides
- Saulaies marécageuses
- Chênaies-charmaies
- Plantations de feuillus

- Zones artificialisées

Contours

- RNR du Lac d'Aiguebelette

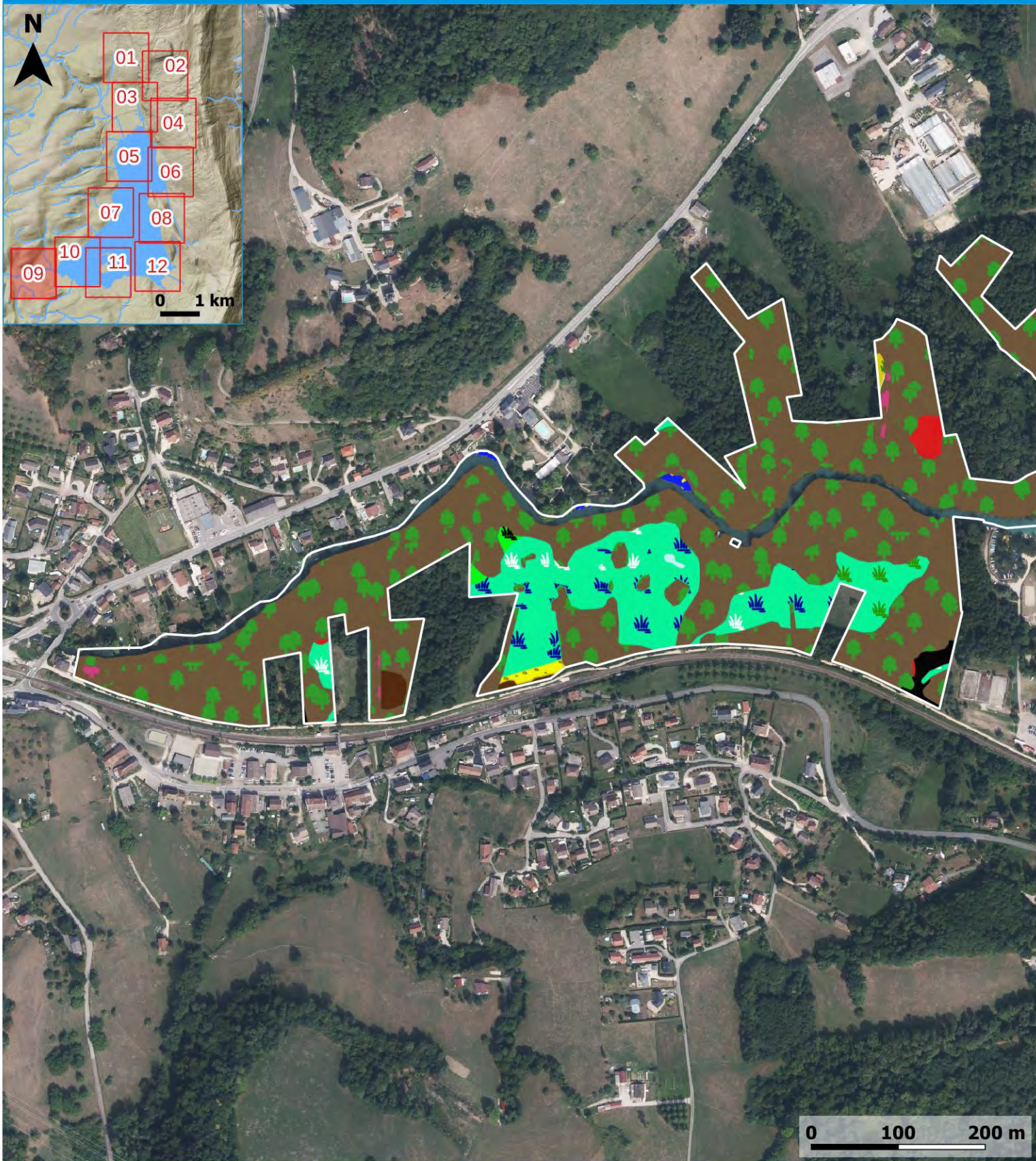

Habitats simplifiés

Eaux douces	Mégaphorbiaies	Prairies mésophiles	Haies et bosquets
Végétation flottante	Magnocariçaies	Boisements humides	Plantations de feuillus
Bas marais alcalins	Cladiaies	Saulaies marécageuses	Zones artificialisées
Prairies humides eutrophes	Roselières sèches	Fourrés secs	Zones rudérales

Contours

RNR du Lac d'Aiguebelette



LAC d'AIGUEBELETTE

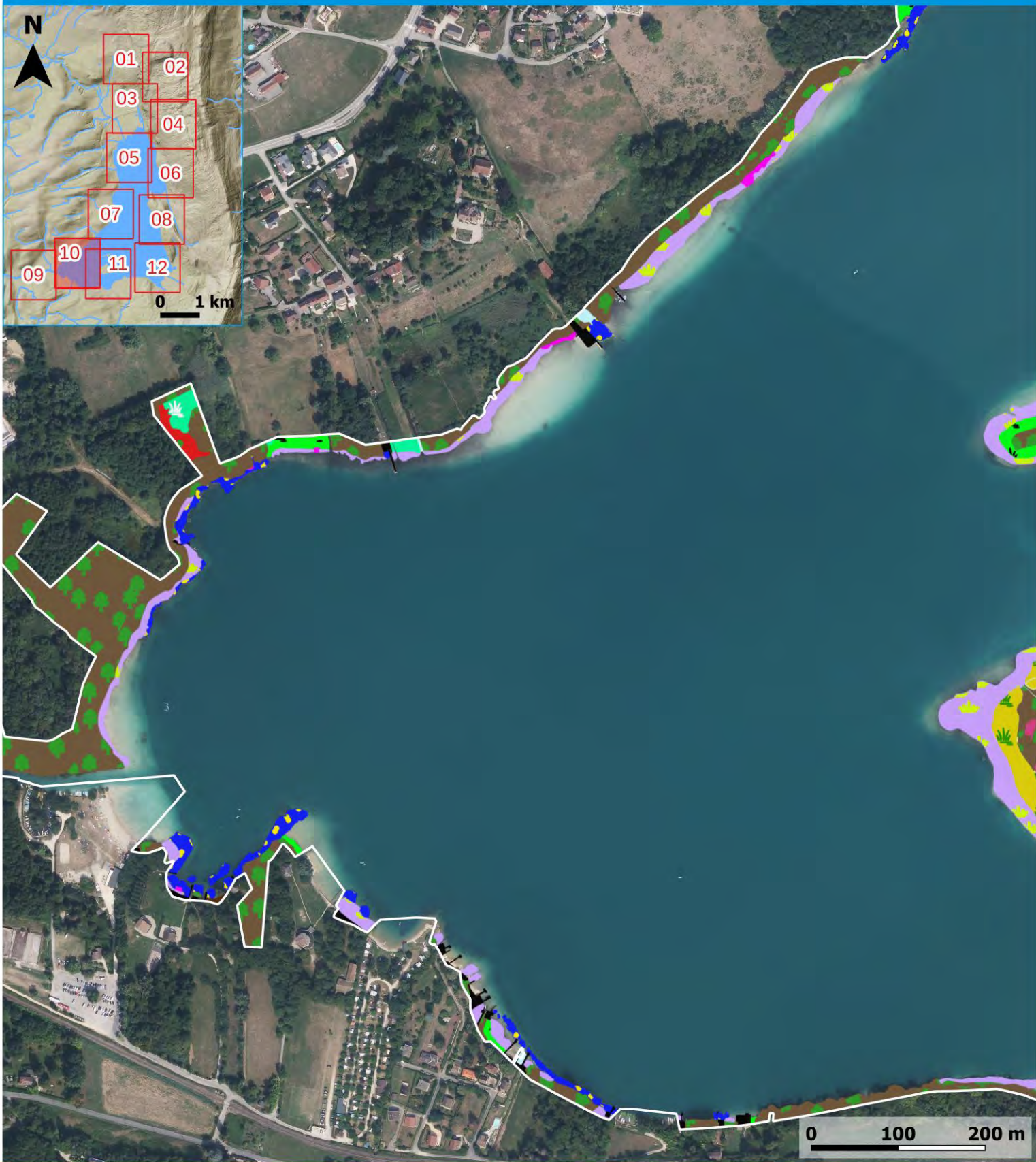

Habitats simplifiés

- | | | | |
|----------------------|----------------------------|-----------------------|-------------------------|
| Eaux douces | Prairies humides à molinie | Roselières sèches | Plantations de feuillus |
| Végétation flottante | Magnocariçaies | Boissements humides | Zones artificialisées |
| Bas marais alcalins | Scirpaies | Saulaies marécageuses | Zones rudérales |
| Mégaphorbiaies | Roselières aquatiques | Haies et bosquets | |

Contours

- RNR du Lac d'Aiguebette

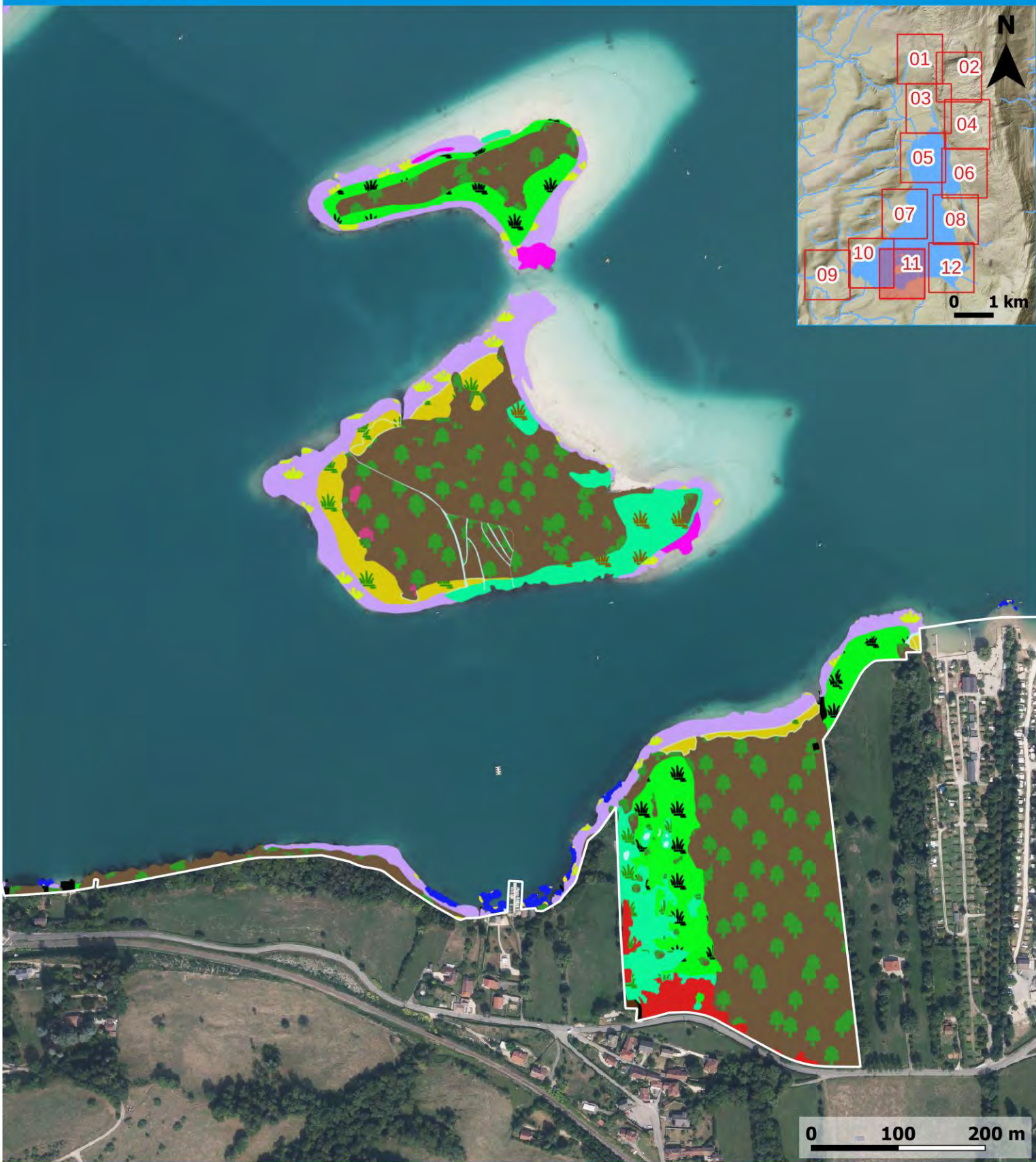

Habitats simplifiés

Eaux douces	Cladiaies	Prairies mésophiles	Plantations de feuillus
Végétation flottante	Scirpaies	Boisements humides	Zones artificialisées
Prairies humides eutrophes	Roselières aquatiques	Saulaies marécageuses	Zones rudérales
Magnocariçaies	Roselières sèches	Haies et bosquets	

Contours

RNR du Lac d'Aiguebelette

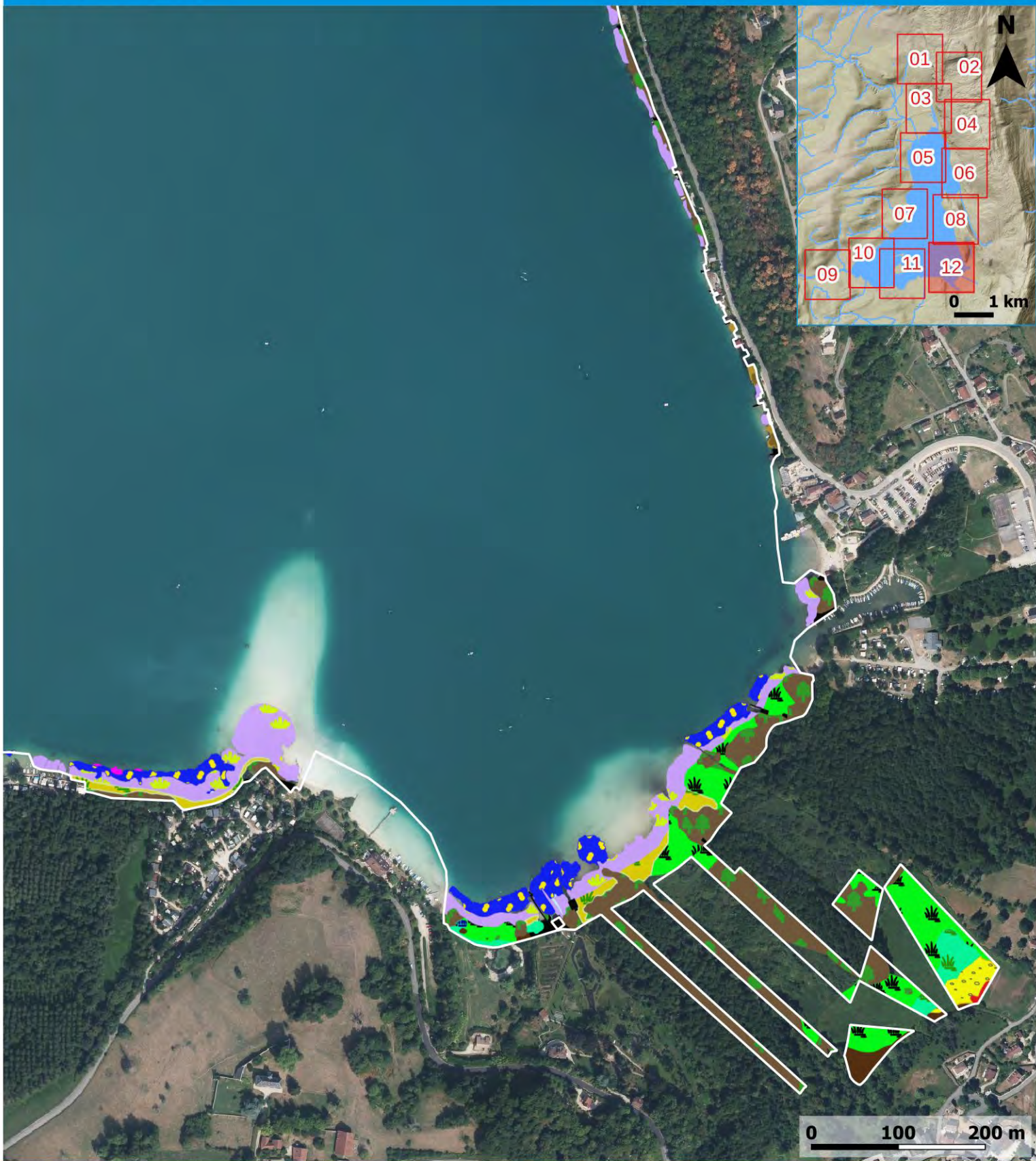

Habitats simplifiés



Eaux douces	Magnocariçaies	Prairies mésophiles	Haies et bosquets
Végétation flottante	Scirpaies	Boisements humides	Zones artificialisées
Bas marais alcalins	Roselières aquatiques	Saulaies marécageuses	Zones rudérales
Prairies humides eutrophes	Roselières sèches	Forêts de ravin	

Contours

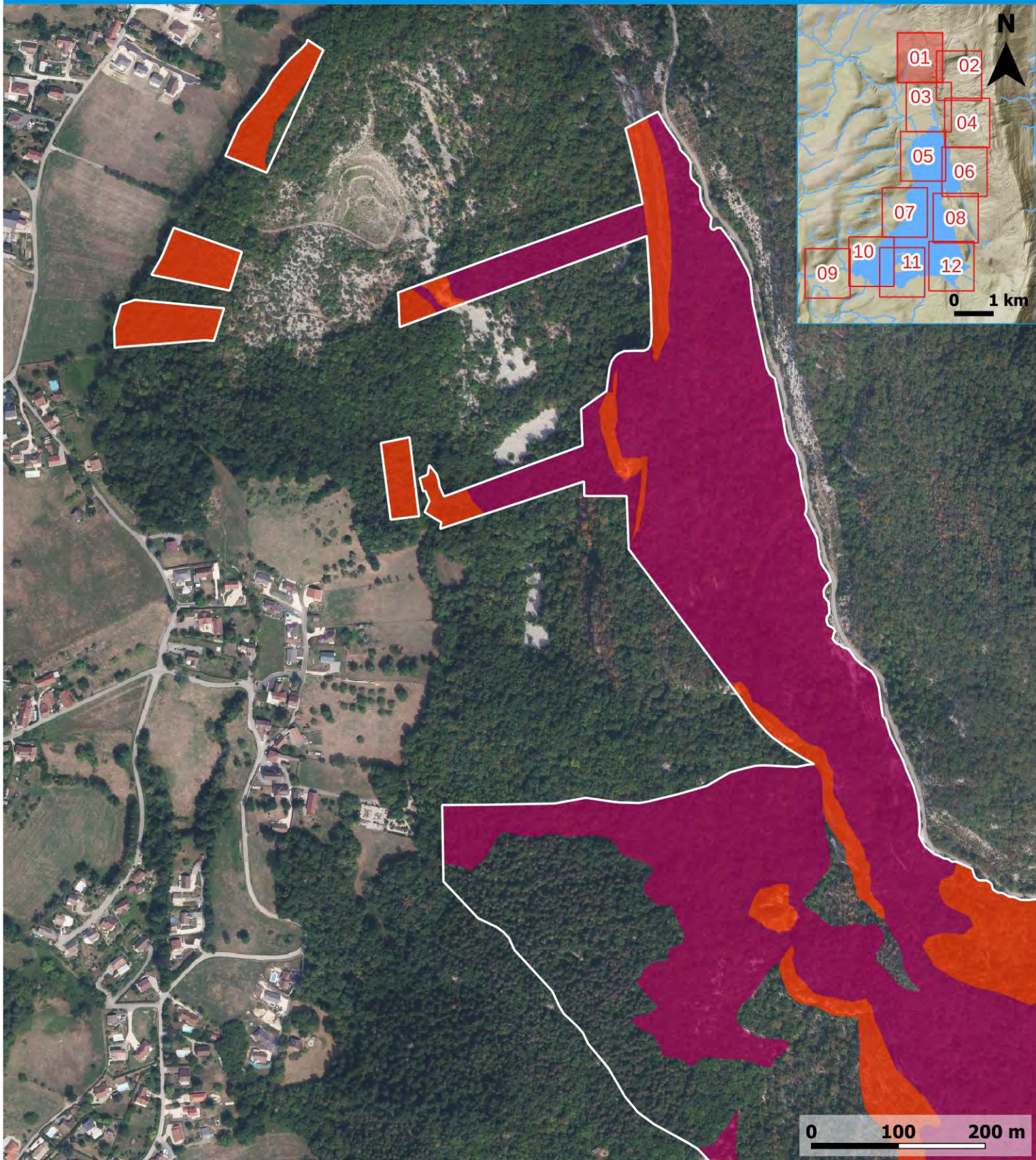
RNR du Lac d'Aiguebelette



Niveau d'intérêt patrimonial

-  Intérêt européen
-  Intérêt européen (prioritaire)

Contours

-  RNR du Lac d'Aiguebelette

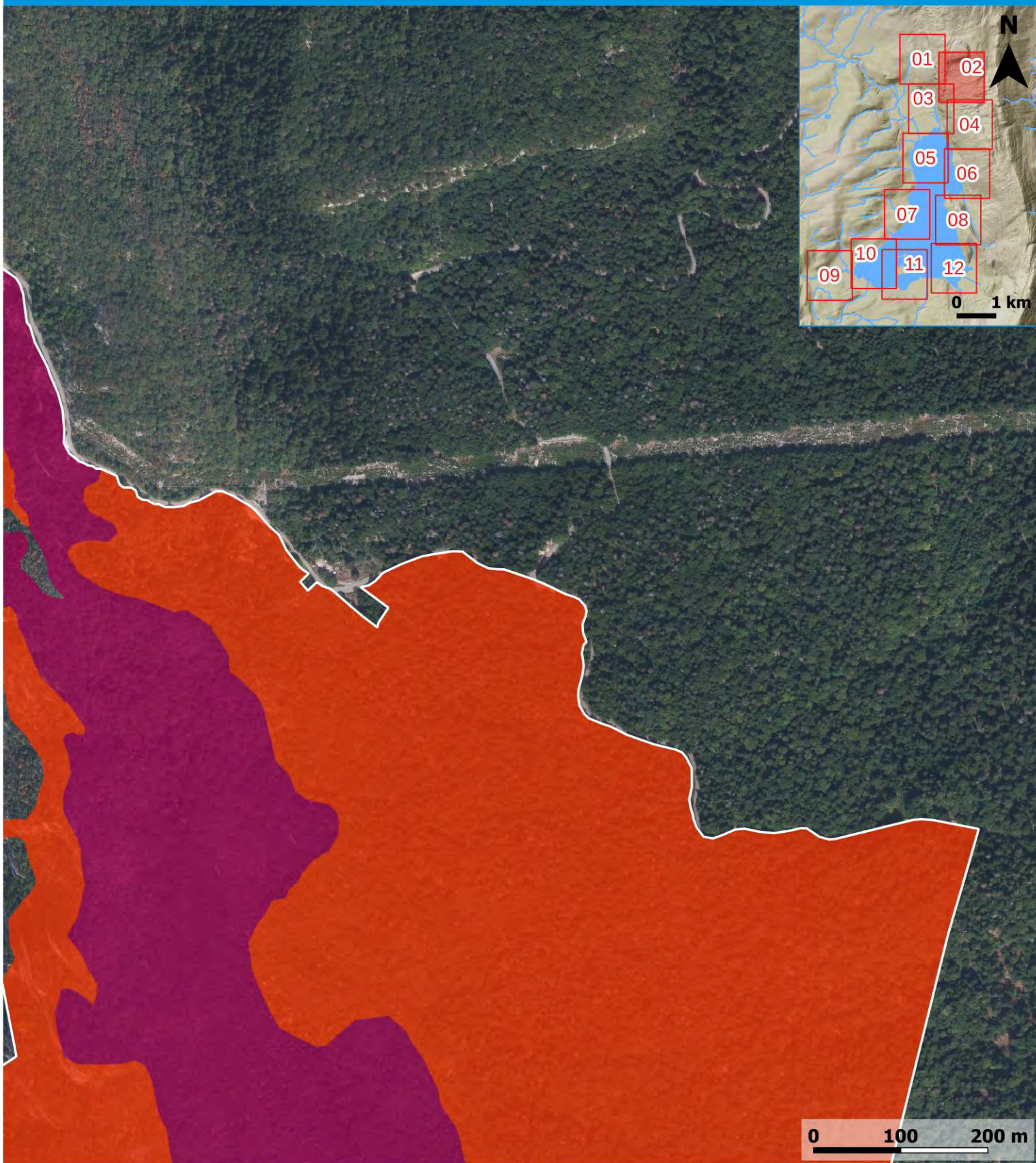

Niveau d'intérêt patrimonial

- Intérêt européen
- Intérêt européen (prioritaire)

Contours

- RNR du Lac d'Aiguebelette

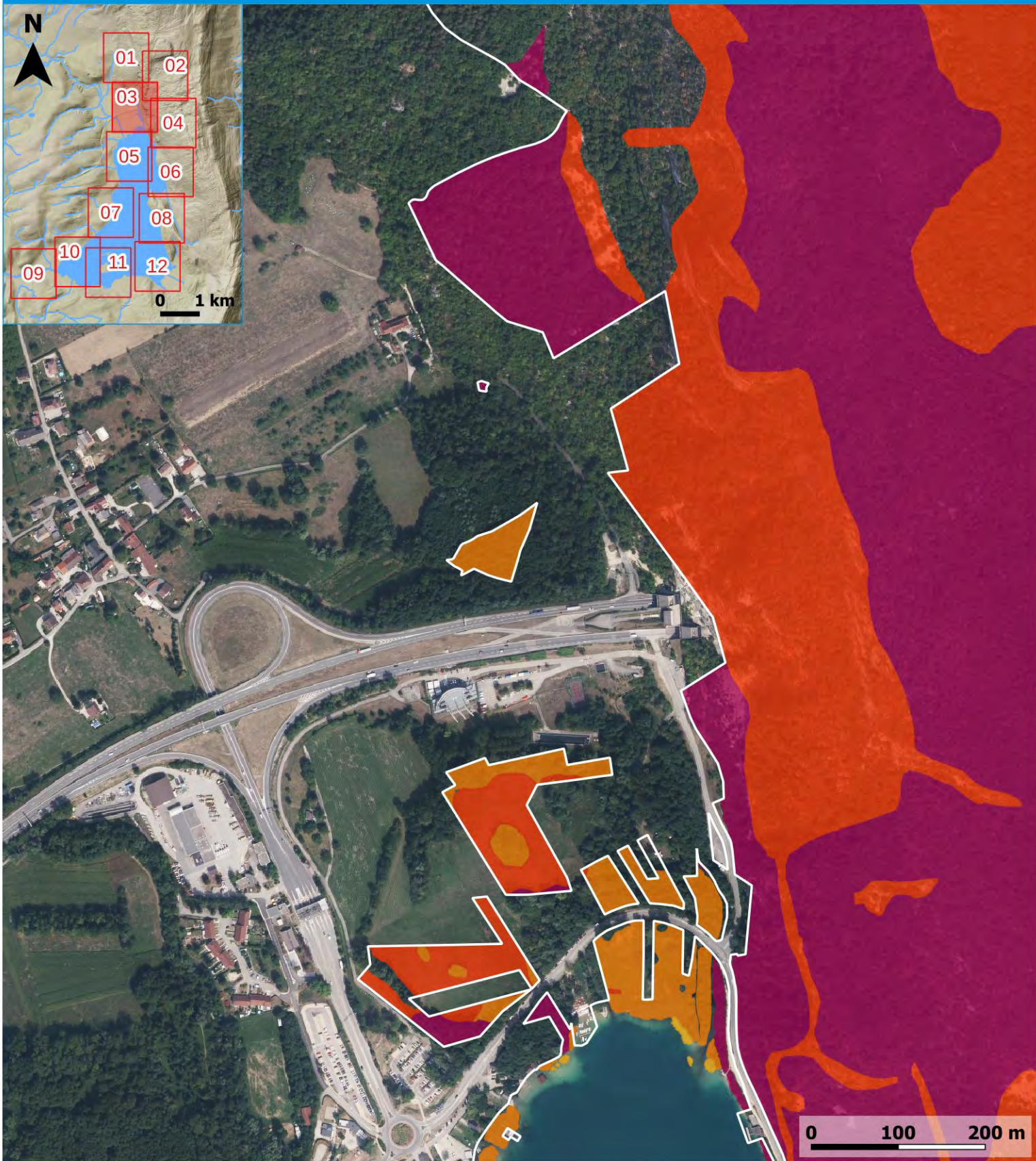

Niveau d'intérêt patrimonial



- Intérêt départemental
- Intérêt régional
- Intérêt européen
- Intérêt européen (prioritaire)

Contours

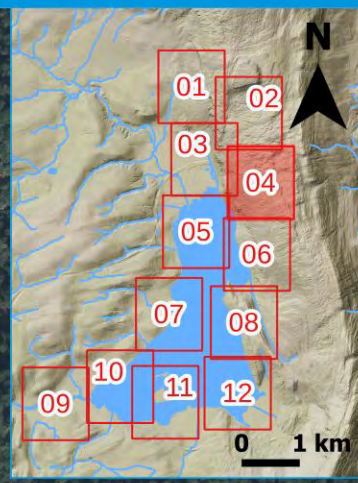
- RNR du Lac d'Aiguebette



Niveau d'intérêt patrimonial

-  Intérêt européen
-  Intérêt européen (prioritaire)

Contours

-  RNR du Lac d'Aiguebelette



Niveau d'intérêt patrimonial

- Intérêt départemental
- Intérêt régional
- Intérêt européen
- Intérêt européen (prioritaire)

Contours

- RNR du Lac d'Aiguebelette

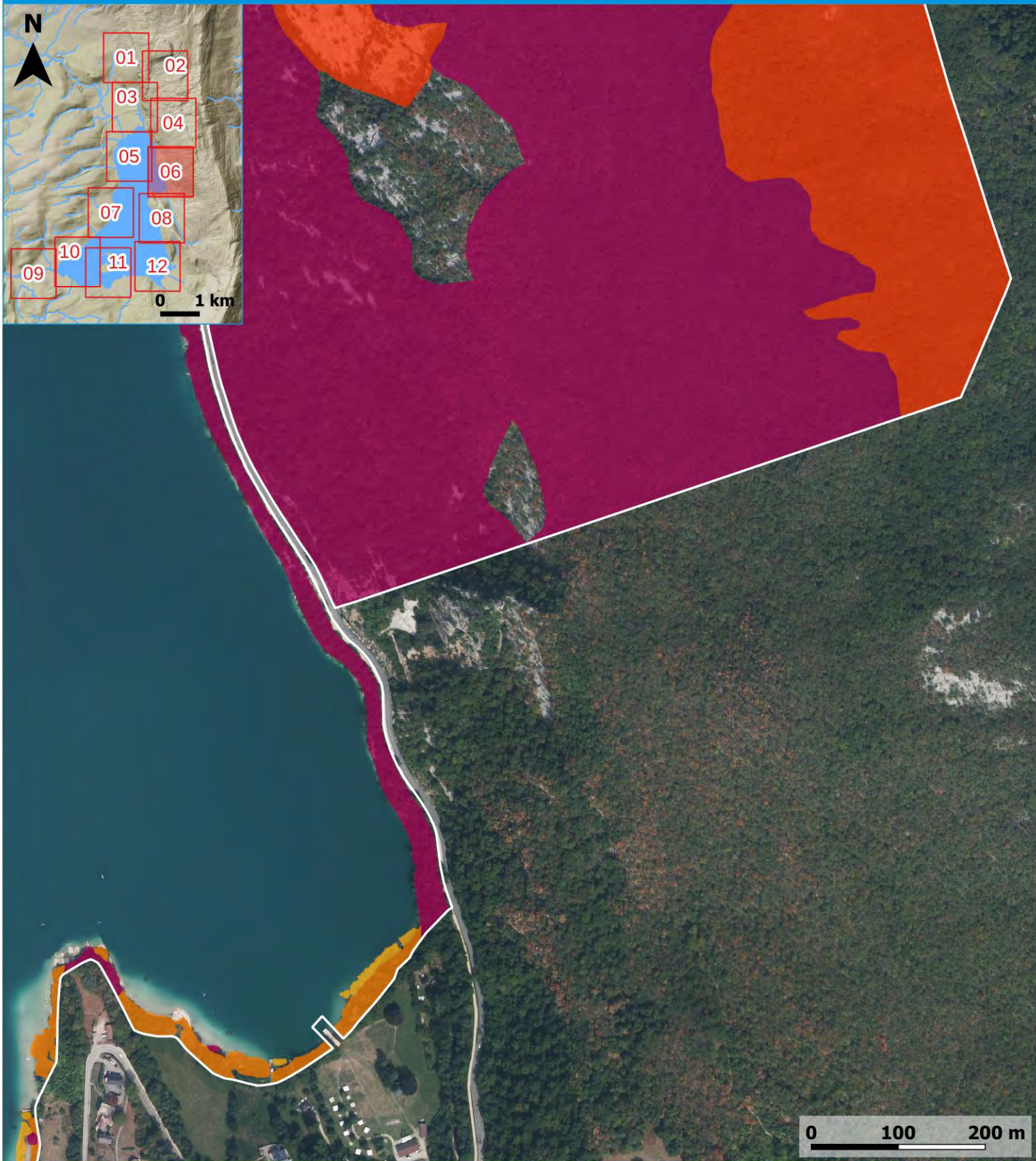

Niveau d'intérêt patrimonial

- Intérêt départemental
- Intérêt régional
- Intérêt européen
- Intérêt européen (prioritaire)

Contours

- RNR du Lac d'Aiguebelette

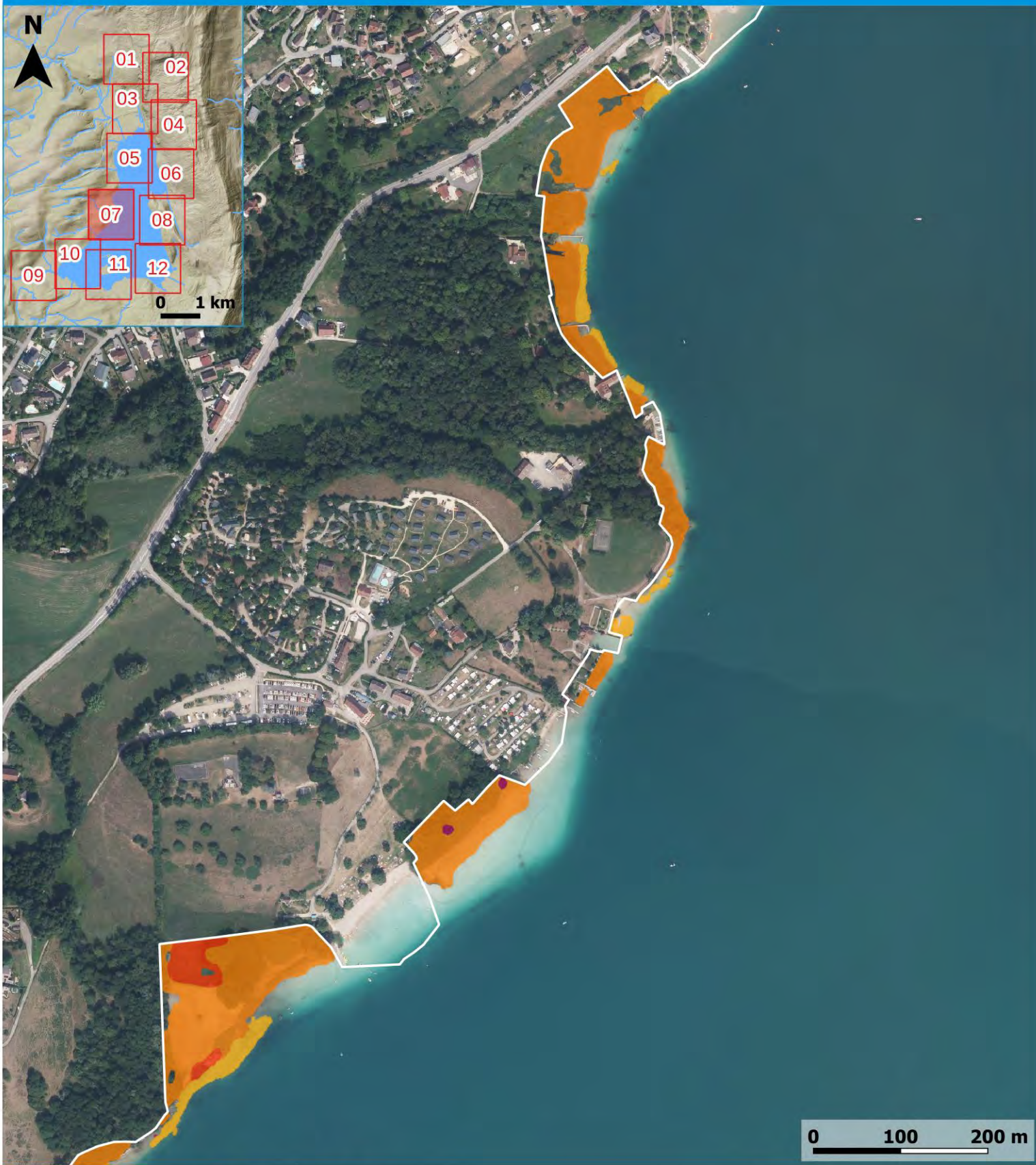

Niveau d'intérêt patrimonial



- Intérêt départemental
- Intérêt régional
- Intérêt européen
- Intérêt européen (prioritaire)

Contours

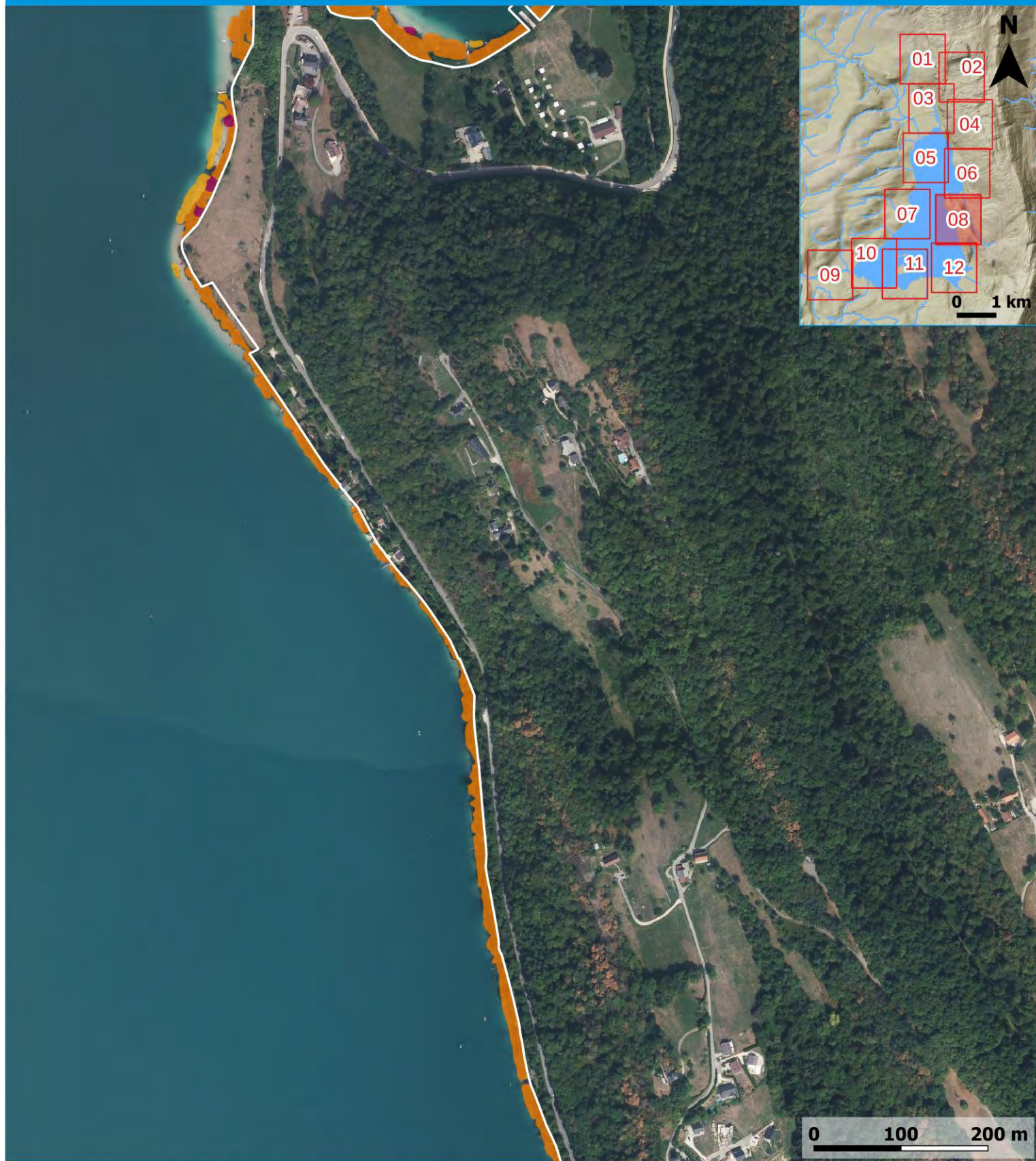
- RNR du Lac d'Aiguebelette



Niveau d'intérêt patrimonial



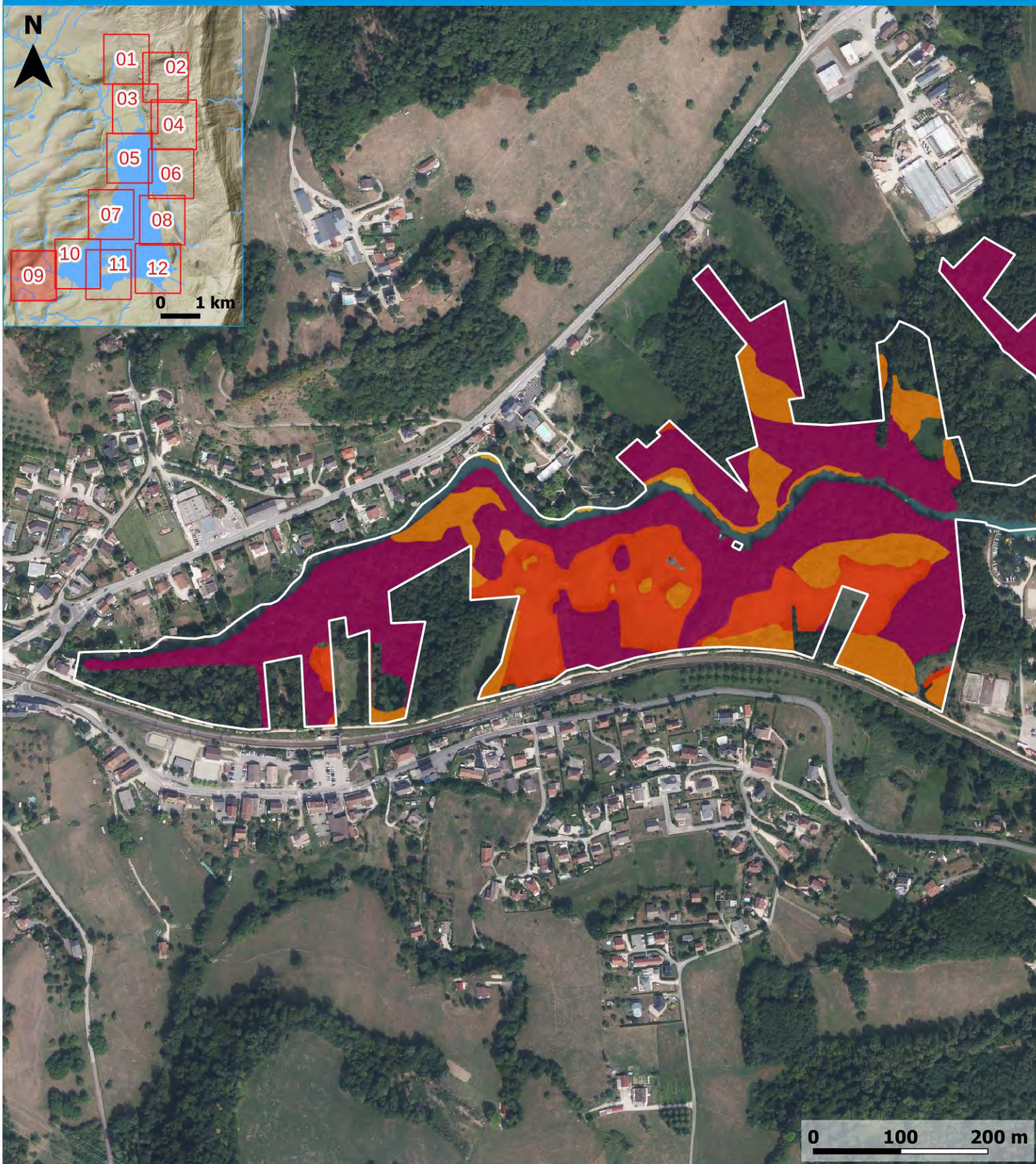

-  Intérêt départemental
-  Intérêt régional
-  Intérêt européen (prioritaire)

Contours

-  RNR du Lac d'Aiguebelette



Niveau d'intérêt patrimonial

-  Intérêt départemental
-  Intérêt régional
-  Intérêt européen
-  Intérêt européen (prioritaire)

Contours

-  RNR du Lac d'Aiguebette



LAC d'AIGUEBELETTE

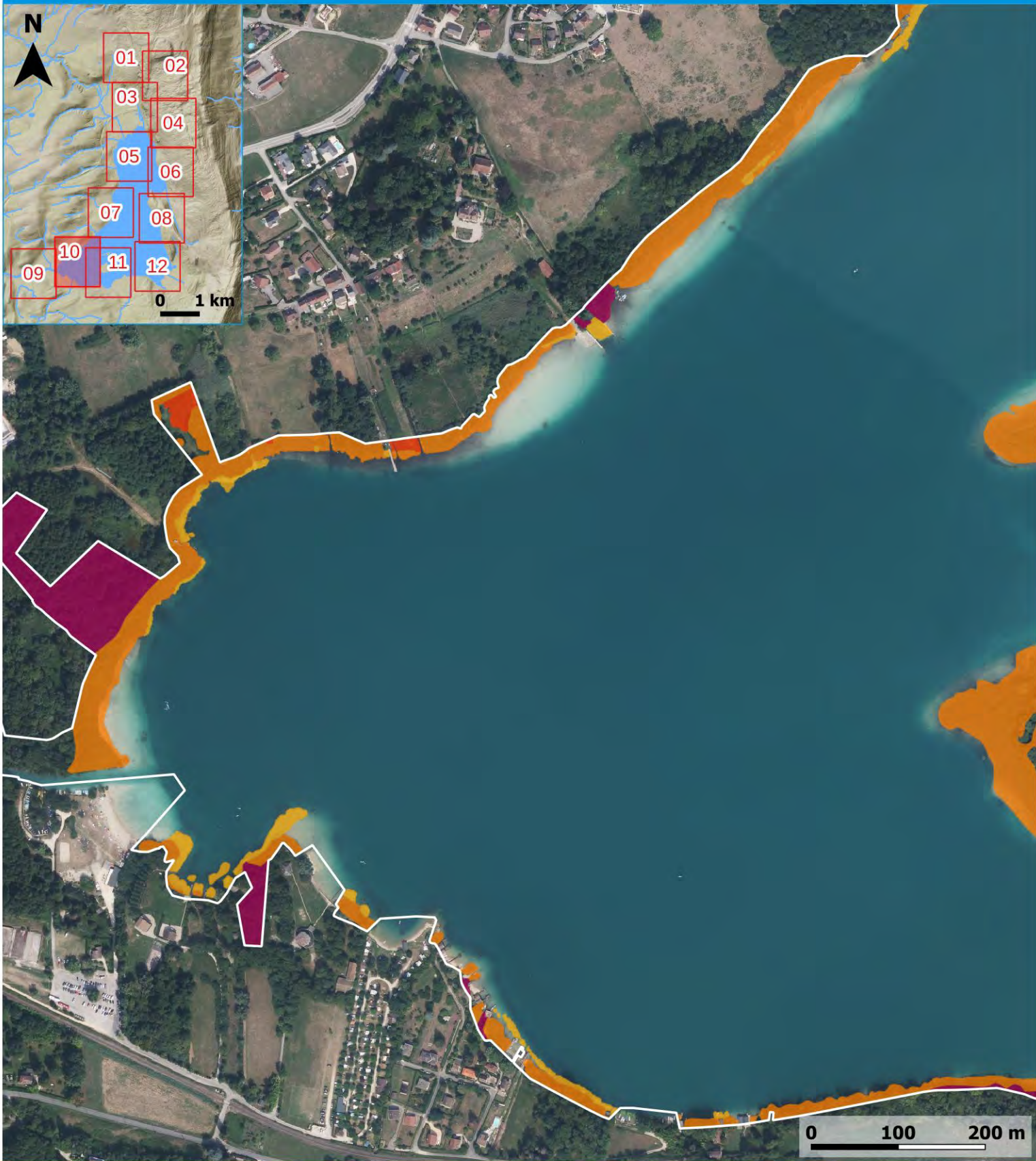

Niveau d'intérêt patrimonial



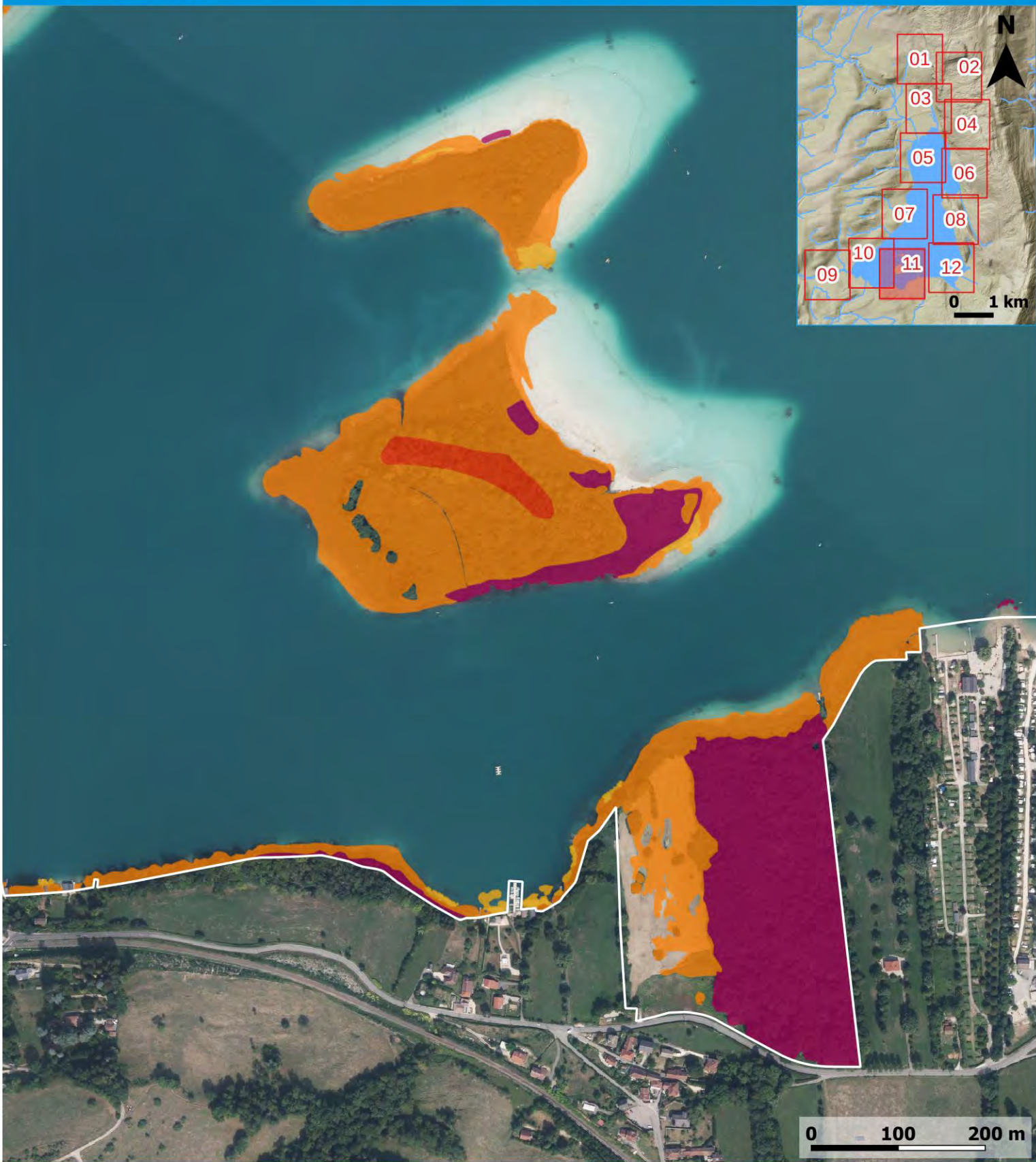

- Intérêt départemental
- Intérêt régional
- Intérêt européen
- Intérêt européen (prioritaire)

Contours

- RNR du Lac d'Aiguebelette



Niveau d'intérêt patrimonial

-  Intérêt départemental
-  Intérêt régional
-  Intérêt européen
-  Intérêt européen (prioritaire)

Contours

-  RNR du Lac d'Aiguebelette



Niveau d'intérêt patrimonial

- Intérêt départemental
- Intérêt régional
- Intérêt européen
- Intérêt européen (prioritaire)

Contours

- RNR du Lac d'Aiguebelette

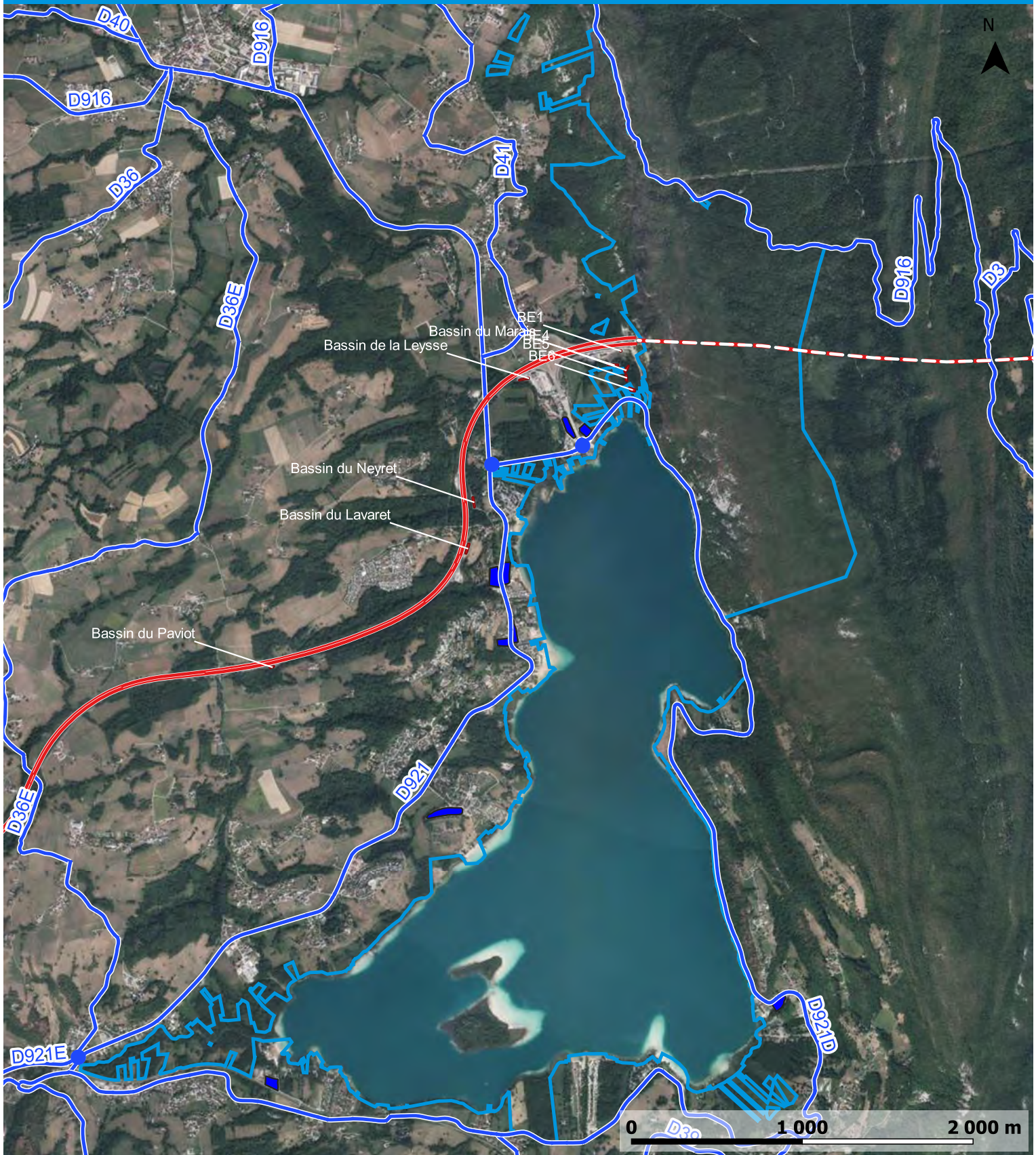

Légende

Périmètres de protection

 Réserve Naturelle Régionale du Lac d'Aiguebelette

Réseaux routiers

 Autoroute A43

 Tunnel autoroutier

 bassins de rétention A43

 Route départementale

 Ronds-points

 Parkings

Plan de gestion 2024-2028 de la RNR du lac d'Aiguebelette - Ouvrages de protection contre les chutes de blocs - RD921d-rive est du lac d'Aiguebelette -

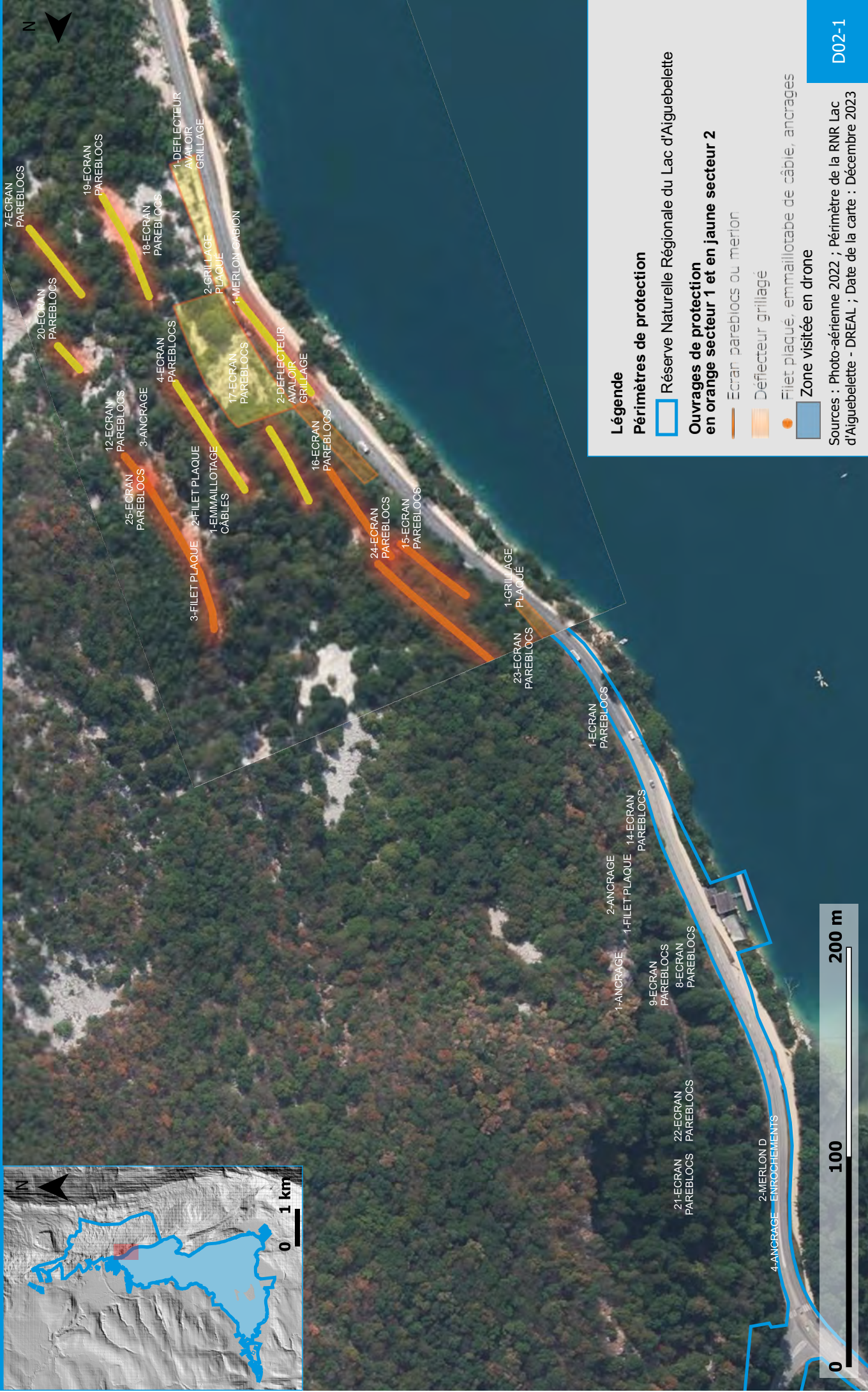
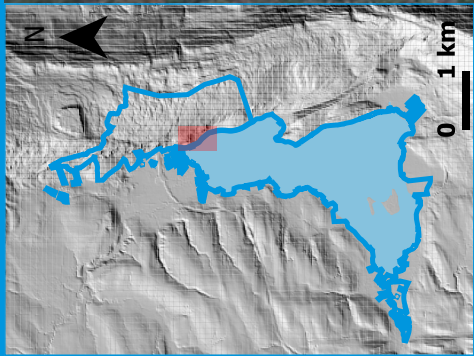

Légende

Périmètres de protection
 Réserve Naturelle Régionale du Lac d'Aiguebelette

Ouvrages de protection en orange secteur 1 et en jaune secteur 2

Ecran pareblocs ou merlon

Défecteur grillagé

● Fillet plaqué, emmillotage de câble, ancrages

Zone visitée en drone

0 100 200 m

Sources : Photo-aérienne 2022 ; Périmètre de la RNR Lac d'Aiguebelette - DREAL ; Date de la carte : Décembre 2023

Plan de gestion 2024-2028 de la RNR du lac d'Aiguebelette

- Ouvrages de protection contre les chutes de blocs - RD921d-rive est du lac d'Aiguebelette-



Légende

Périmètres de protection
 Réserve Naturelle Régionale du Lac d'Aiguebelette

Ouvrages de protection en jaune secteur 2

Ecran pareblocs ou merlon

Déflecteur grillagé

● Filet plaqué, emmaillotage de câble, ancrages

Zone visitée en drone



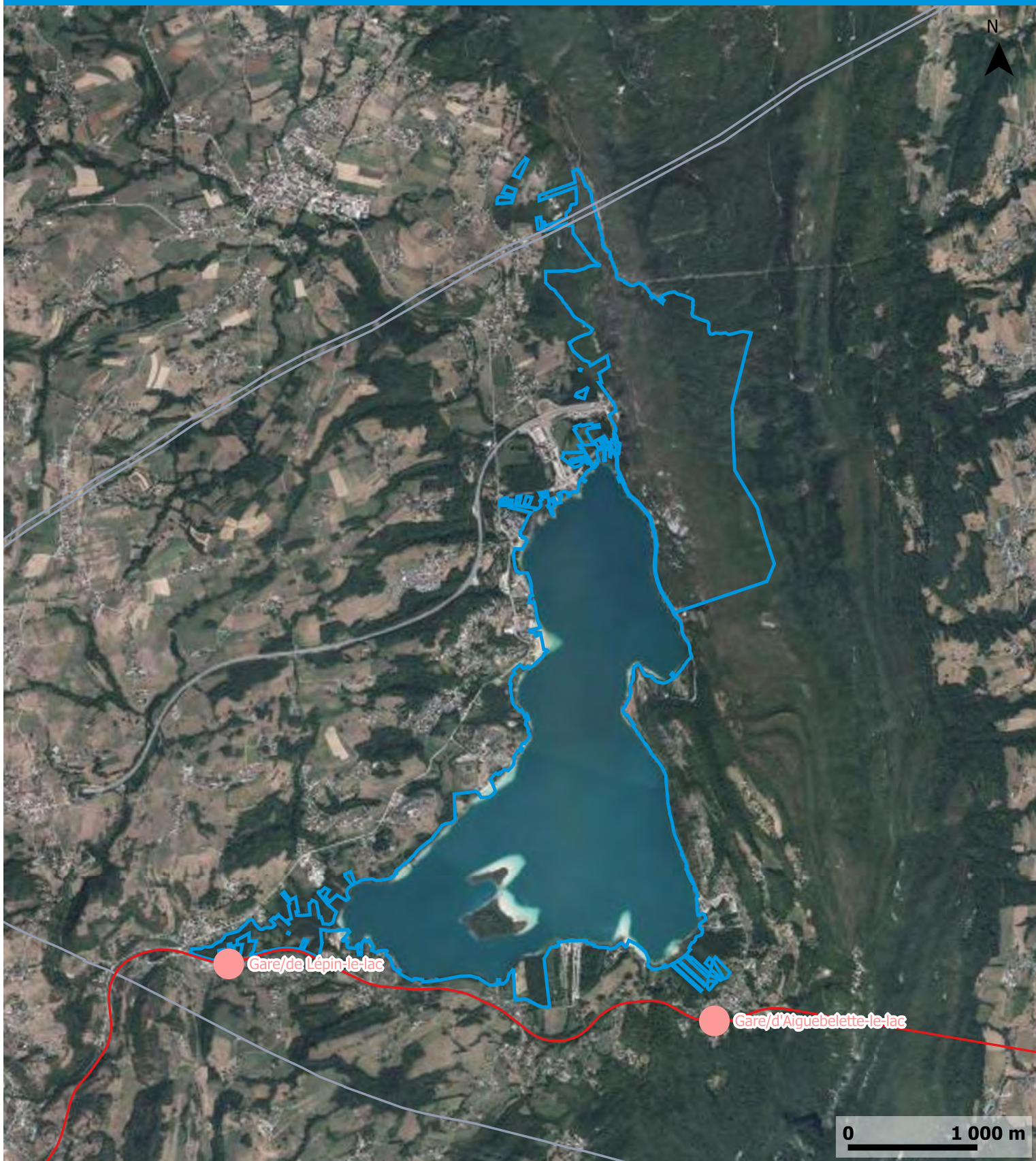

Légende

Périmètres de protection

 Réserve Naturelle Régionale du Lac d'Aiguebelette

 gares

Réseaux ferrés

 Voie ferrée

 Lyon-Turin (projet - souterrain)

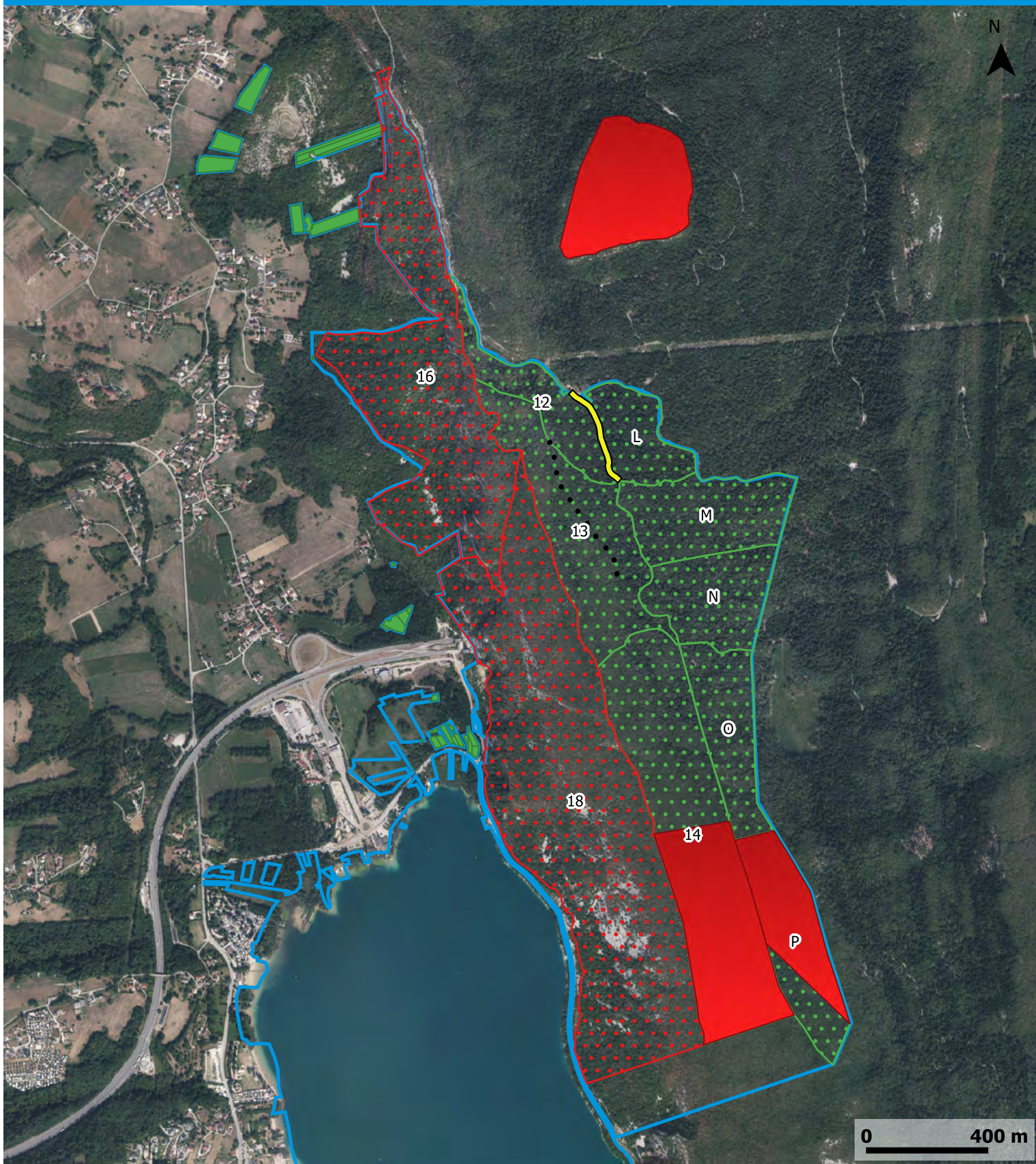

Légende

Périmètres de protection

 Réserve Naturelle Régionale du Lac d'Aiguebelette

Gestion forestière

 bois non soumis au régime forestier ONF

Type d'exploitation forestière par l'ONF

 1

 4

 Ilôts de sénescence

Dessertes forestières

 route à grumier empierrée

 Piste en terrain naturel

 Sentier

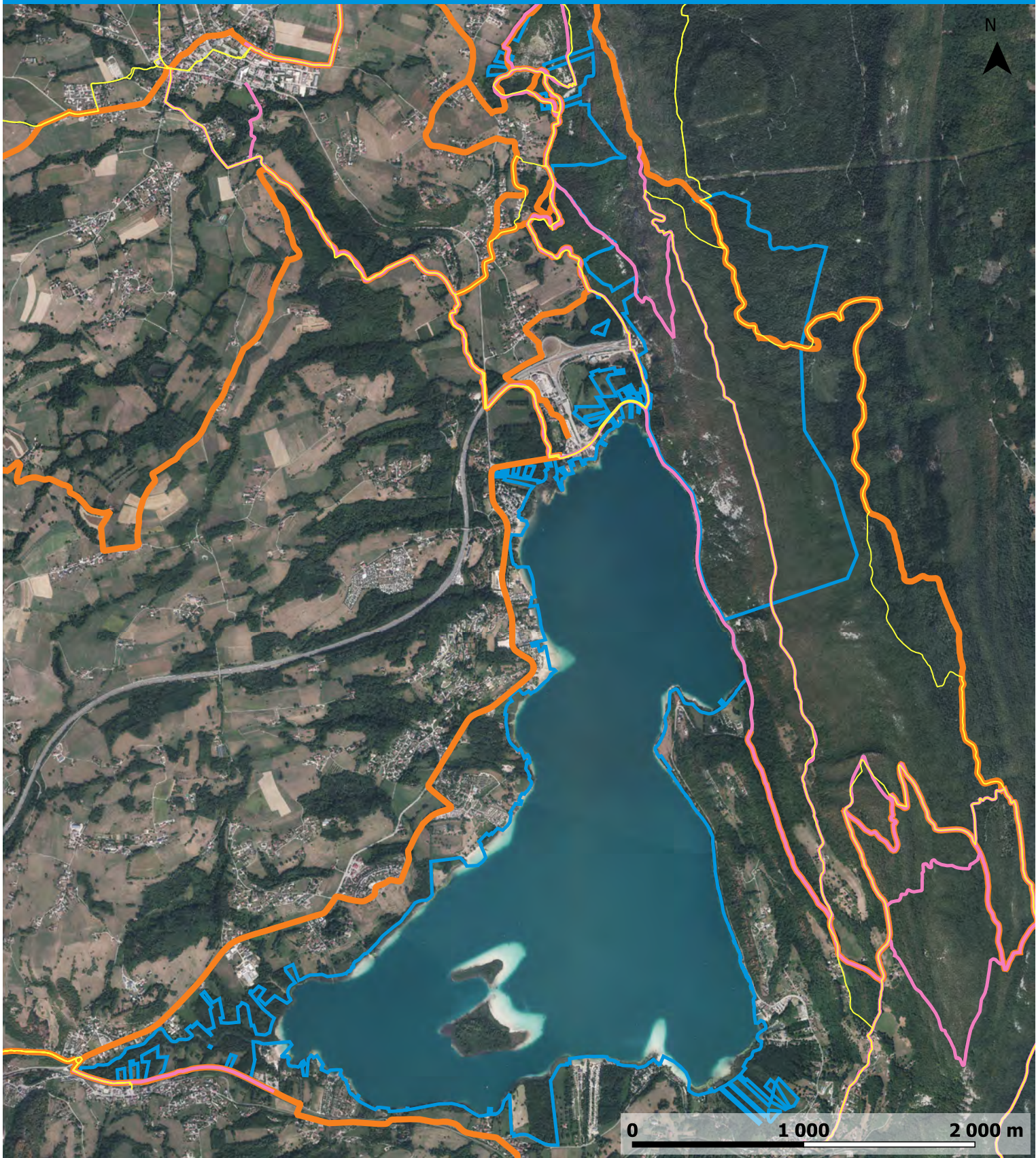



Légende

Périmètres de protection

 Réserve Naturelle Régionale du Lac d'Aiguebelette

Circuits

 Trail

 Pédestre

 VTT

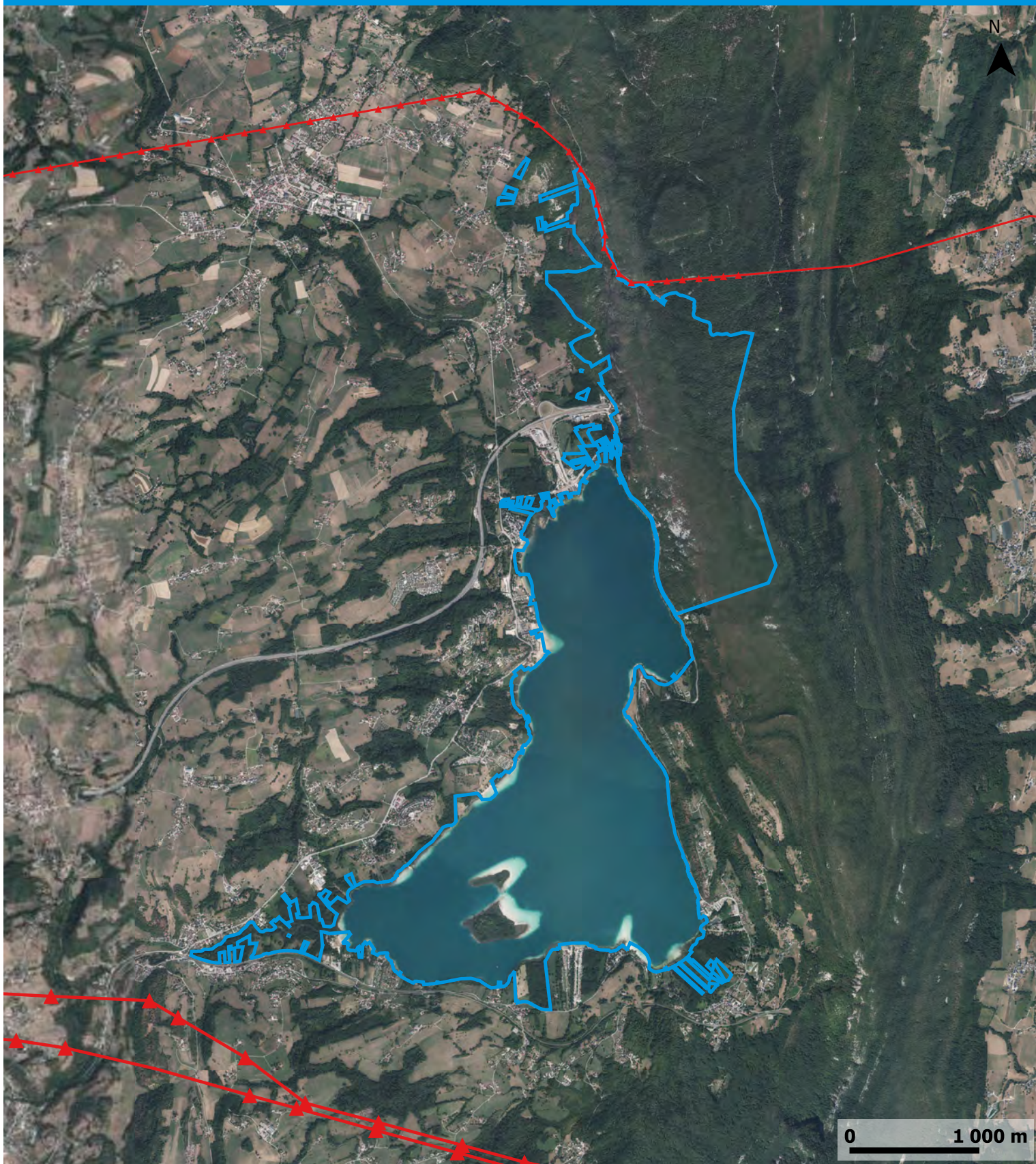

Légende

Périmètres de protection

 Réserve Naturelle Régionale du Lac d'Aiguebelette

Ligne électrique

 225

 400

0 1 000 m

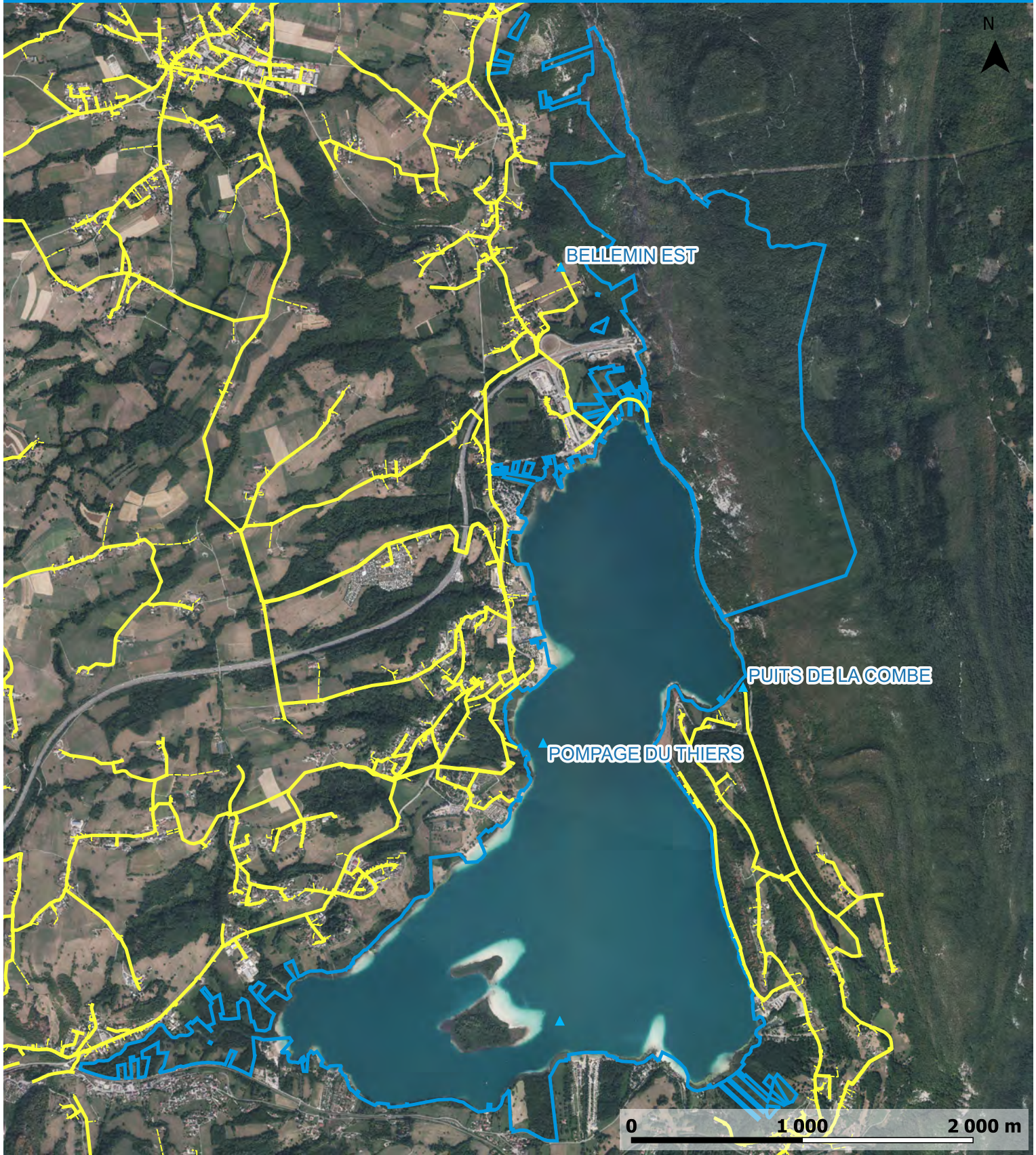



Légende

Périmètres de protection

 Réserve Naturelle Régionale du Lac d'Aiguebelette

 Réseau de branchement d'eau

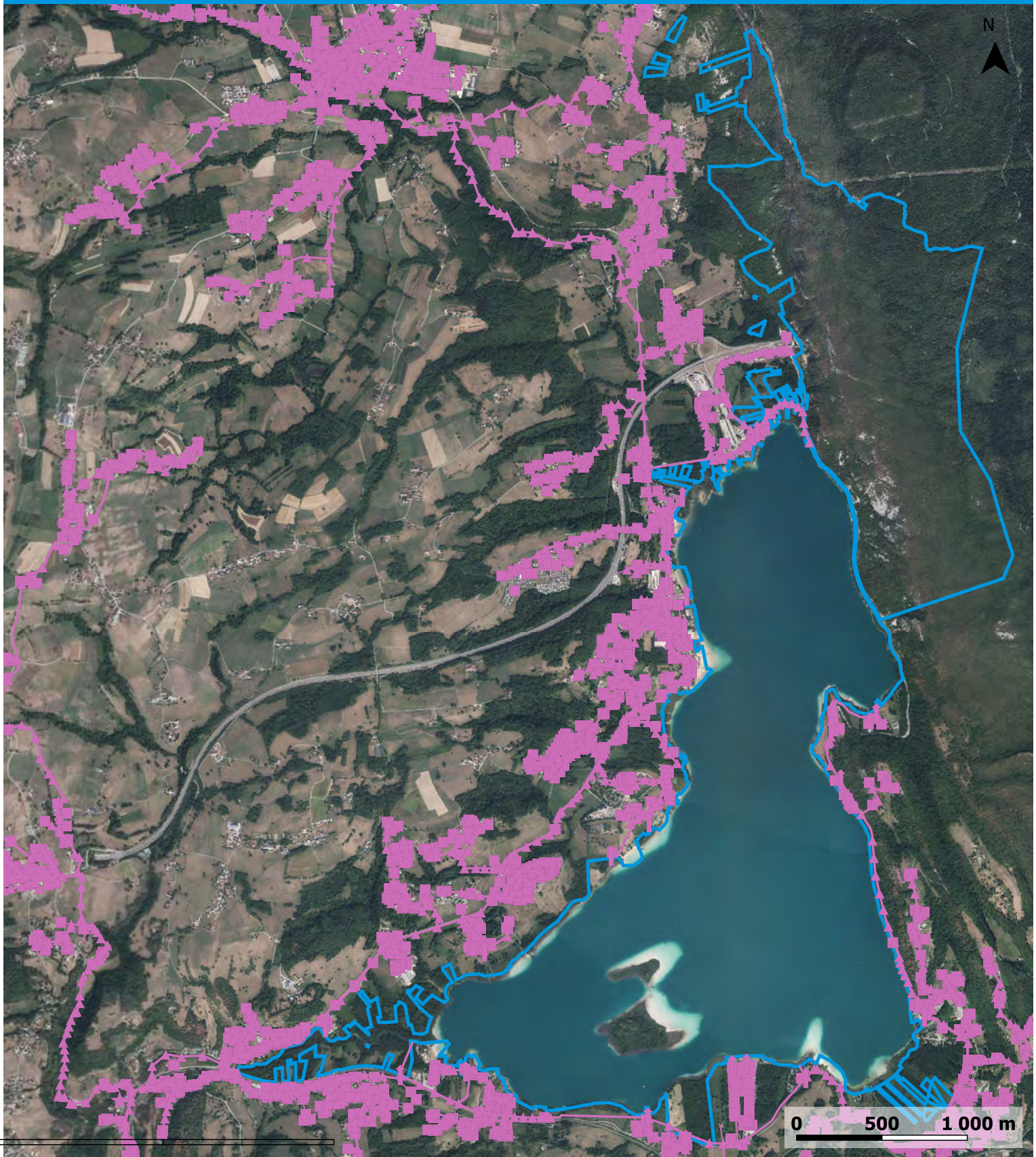

 Réseau de distribution d'eau

 Captage d'eau potable





Légende

Périmètres de protection

-  Réserve Naturelle Régionale du Lac d'Aiguebelette
-  Station d'épuration

Réseau d'assainissement

-  branchement
-  canalisation
-  Station pompage - (station de relevage)

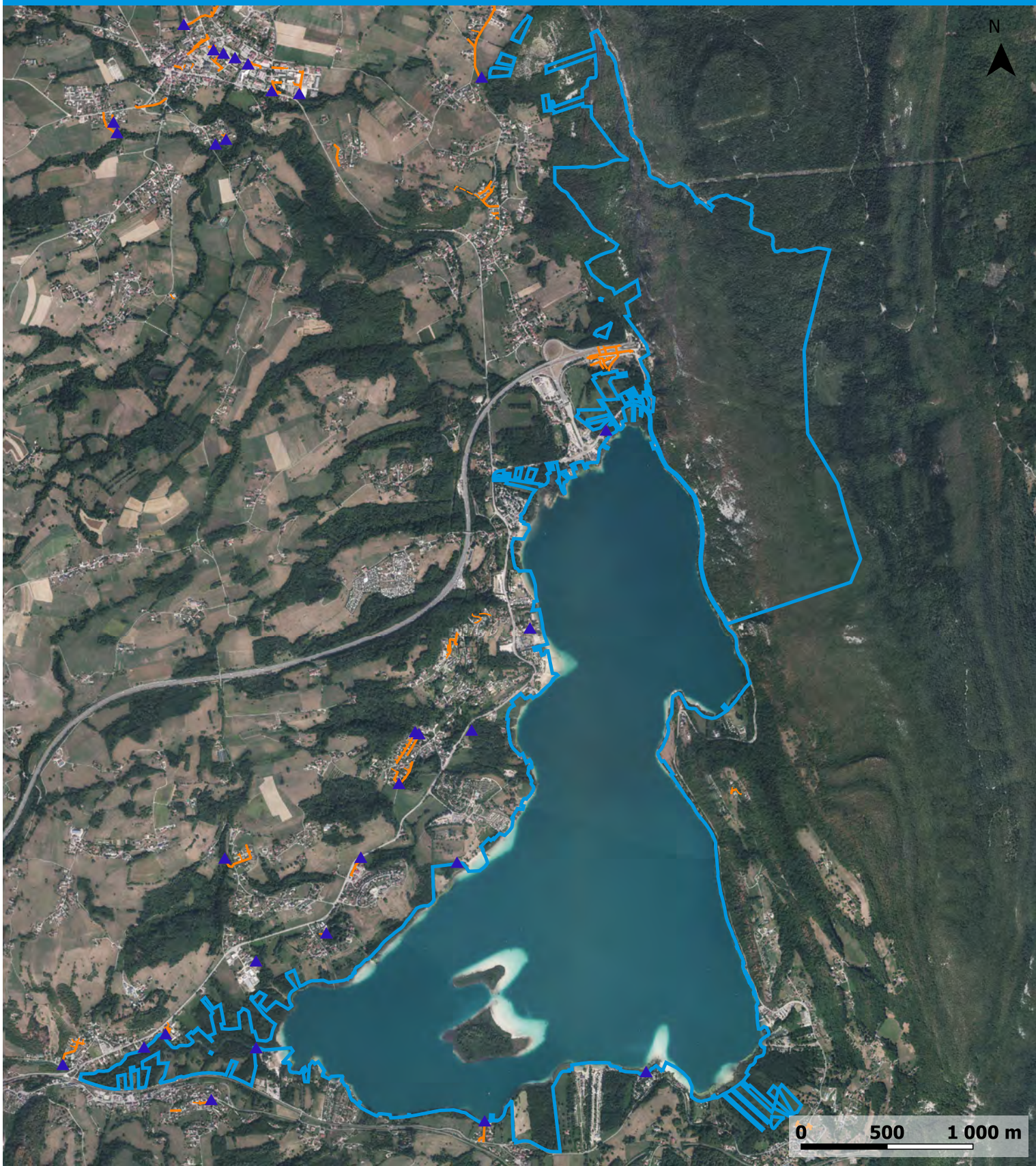

Légende

Périmètres de protection

 Réserve Naturelle Régionale du Lac d'Aiguebelette

Réseau d'eau pluviale

 branchement

 canalisation

 exutoire

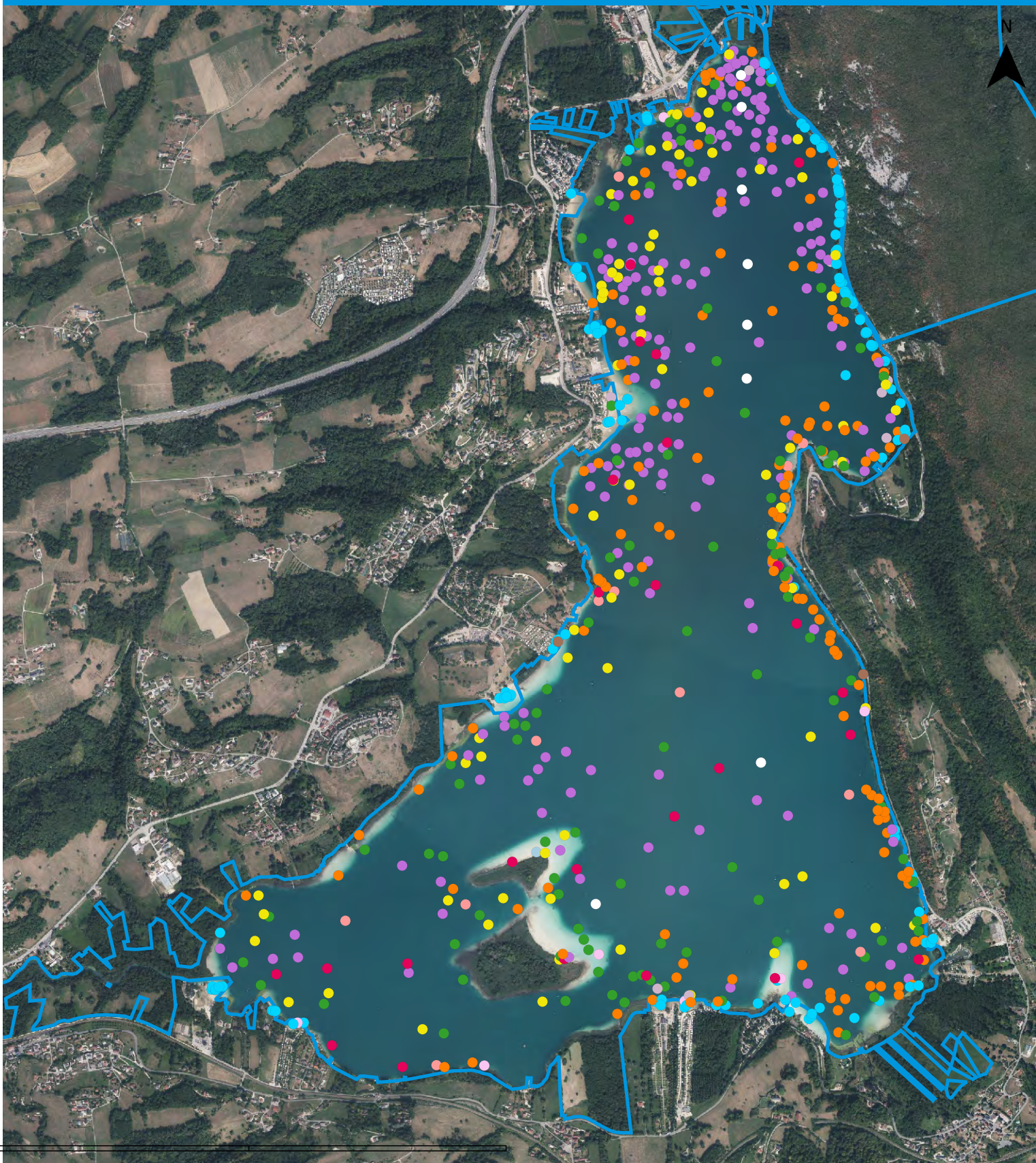

Légende

Périmètres de protection

 Réserve Naturelle Régionale du Lac d'Aiguebelette
Inventaire activités (sur 7 journées-été 2017) [707]

 Baignade [136]

 Plongée [1]

 Aviron [8]

 Barque électrique [26]

 Bateau de plaisance [13]

 Bateau gonflable [7]

 Matelas gonflable [8]

 Pedalo [191]

 Canoe gonflable [6]

 Canoe Kayak [91]

 Chien [3]

 Paddle [75]

 Pêche [138]

 Autre cause [2]

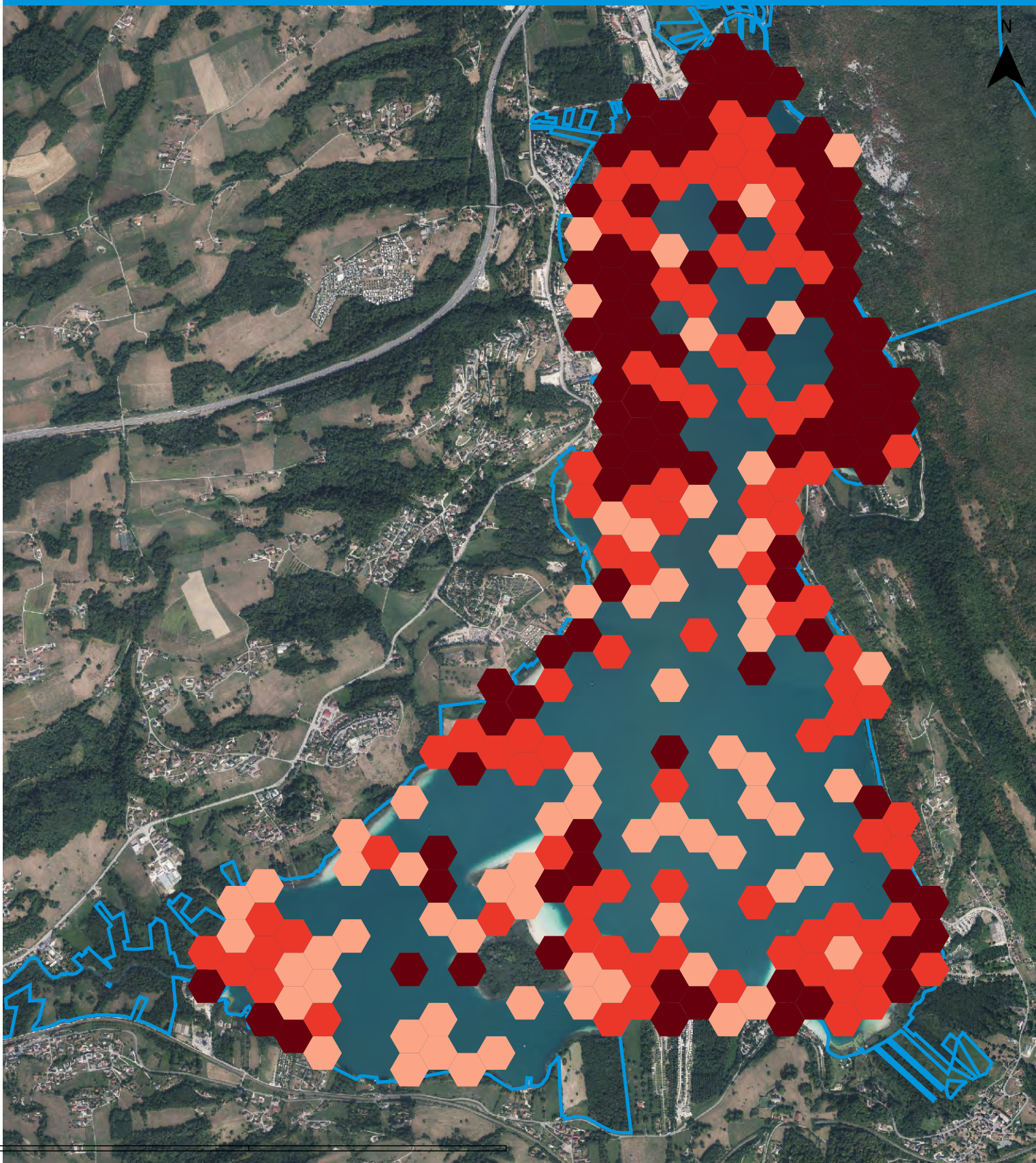





Légende

Périmètres de protection

 Réserve Naturelle Régionale du Lac d'Aiguebelette

Maillage activités (Analyse sur 7 journées en 2017)















-  0
-  1
-  2 - 5
-  >5



Légende

Périmètres de protection
 Réserve Naturelle Régionale du Lac d'Aiguebelette

Inventaire activités (relevés sur 7 journées en 2017)

 Baignade	 Plongée	 Matelas gonflable	 Paddle
	 Aviron	 Pedalo	 Peche
	 Barque électrique	 Canoe gonflable	 Autre cause
	 Bateau de plaisance	 Canoe kayak	
	 Bateau gonflable	 Chien	

